時事新報

中華民國二十年七月廿八日（星期二） 今日三大張

第一四九十九號

上海山東路一六二號 電報掛號〇九六六

經理室電話 一九三六〇 編輯部電話 一二六三五 營業部電話 一一七八六

定報價目：中國境內（日本朝鮮台灣同）每月一元二角 三個月三元五角 六個月六元九角 全年十三元二角 ●歐美各國 每月二元 ●香港及南洋群島 每月二元六角 ▲報費先惠 郵票不收

廣告價目：提要 每方每天十九元 報名下 每方每天十四元 特別短行 四十字高每行九角 特別短行 廿七字高每行六角 一等長行 每行一元八角 本埠分類 二十字高每行二角

程編 世界信託考證 胡庶華題

預約

本書爲本公司總經理程聯君積留美二十餘年之信託經驗所編著搜羅豐富記載翔實以信託史爲楔子而發揚「中國化」之信託新企業全書分十八章都三十餘萬言裝訂一冊爲現代吾國信託學唯一專書程君服務本埠銀行界歷九載對於地產極有經驗故第十章關於上海地產之過去，現在，未來之狀況敘述綦詳第十八章載信託記賬法之全部尤爲特色誠爲各大學校商科暨信託界金融界地產界之重要參考書

內容列下

世界信託考證目錄

馬寅初序 李權時序 林康侯序 張絅伯序 陳蔚和序 嚴叔和序（不分先後） 自序

第一章 緒言
第二章 信託之溯源及其經過
第三章 信託之原理及其關於我國現社會
第四章 信託公司之優點
第五章 信託業務之分析及其運用
第一節 信託之釋義 第二節 個人之信託 第三節 公共之信託 第四節 商事之信託 第五節 民事之信託 第六節 隨意之信託 第七節 法定之信託 第八節 遺囑之信託 第九節 契約之信託 第十節 動產之信託 第十一節 不動產之信託 第十二節 金錢之信託 第十三節 有價證券之信託 第十四節 人壽保險之信託 第十五節 戰事之信託
第六章 各國信託史
第一節 （甲）英國之信託公司 （乙）英國有官營局之原因
第二節 （甲）美國之信託公司 （乙）美國信託公司駕乎國立私立銀行界之證明 （丙）美國之信託公司投資之發達
第三節 加拿大之信託公司 第四節 蘇格蘭之信託公司 第五節 奧大利亞洲之信託公司 第六節 紐絲崙之信託公司 第七節 南美洲之信託公司 第八節 印度之信託公司 第九節 南非洲之信託公司 第十節 中美洲之信託公司 第十一節 古巴及檀香山之信託公司 第十二節 波斯及墨西哥之信託公司
第十三節 （甲）德國之信託事業 （乙）（一）地產典押銀行之歷史 （二）地產典押銀行之業務狀況 （三）地產典押銀行之統計 （丙）德國地產典押銀行一九二五年六月卅日之狀況 （丁）一九一九年底德國之地產典押銀行之狀況
第十四節 法國之信託公司 第十五節 日本之信託公司 第十六節 中國之信託公司 第十七節 歐戰時代與現代之信託事業 第十八節 中國個人與現代信託新企業之關係
第七章 信託公司之組織
第一節 （甲）常識之摘要 （乙）中國化信託公司內部統系表
第二節 信託公司註冊問題及其招股章程等 第三節 各國信託公司業務之取費表 第四節 信託公司股東之職責 第五節 股東與董事及職員之統系 第六節 信託公司職權之制度 第七節 信託公司職員之職責 第八節 信託公司董事之職責 第九節 信託公司總經理之職責 第十節 信託公司副經理之職責 第十一節 信託公司各部經理之職責 第十二節 信託公司秘書之職責 第十三節 信託公司司庫之職責 第十四節 信託公司之監察人職制 第十五節 中國註冊之公司及銀行部
第八章 上海信託公司銀行部與銀行信託部（節目從略）
第九章 信託公司之產業部
第十章 信託公司房地產業部
第一節 （甲）上海房地產業之進展及其將來 （乙）上海市區域名稱表 （丙）上海特別市區域圖 （丁）上海市租地價比較表 （戊）上海市租地合同式樣 （己）世界大都會人口之比較表 （庚）地產業公會之歷年會員表 （辛）美國地產業之道德 （壬）關於地產業進展之程度 （癸）美國實業須知
（一）西曆買產合同式樣 （二）中西之起源 （三）中國之變遷 （四）與人之習慣 （五）及田單式樣 （六）及執照式樣 （七）及上海市土地局印照式樣 （八）部照發式樣 （九）代收戶式樣 （十）財政部收執式樣 （十一）推收過戶之手續 （十二）過戶驗契之經過 （十三）白契地契式樣 （十四）還定地契式樣 （十五）買田單式樣 （十六）上海市土地局據式樣 （十七）上海市土地局不動產契紙發行所 （十八）上海市土地局不動產典契紙式樣 （十九）上海市土地局活典草契合同式樣 （二十）上海市土地局不動產絕賣草契式樣 （念一）上海市土地局不動產實契紙式樣 （念二）… （念三）三聯收據單
第二節 （一）華商道契之經過 （二）華商道契式樣 （三）換領華商道契聲請書 （四）方單轉換土地執業證之手續 （五）道契轉換土地執業證之手續 （通告）
第三節 （念四）上海市土地局不動產抵押註冊規則 （念五）上海市土地局通知業主領文書 （一）道契之由來 （二）上海特別市准轉道契區域圖 （三）中國人對于洋商道契之觀念 （四）舊式出租契 （五）上海市土地局正式永遠租地契式樣 （六）以前方單轉換道契之經過 （七）道契過戶之手續 （八）洋商道契之式樣 （九）洋商註冊公司之標柄單 （十）洋商道契過戶所用之各種單據函件等 （十一）上海縣政府改訂徵收道契年租辦法
第四節 （一）華商道契轉換土地執業證之手續 （二）華商領執業證之手續附件說明 （三）上海市土地局發給土地執業證附件說明 （四）上海市土地局發給土地執業證之手續表
第五節 （五）上海市土地局戶地執業證式樣 （六）上海市土地局發給土地執業證之式樣 （七）上海市土地局發給土地形圖 （八）上海市土地局發給土地執業證規則 （九）關於土地執業證之雜錄 （十）標柄單之式樣 （十一）轉換土地執業證之委託書 （十二）執行買賣房地產成交委託書
第六節 （十三）委託書 （十四）執行買入房地產成交委託書 （十五）上海信託公司產業部代理租項委託書 （十六）上海信託公司承辦案件委託書 （一）天津之道契地契方單及其變遷 （二）天津買賣田房草契式樣 （三）天津買契之草契式樣 （四）天津官給契紙證明書式樣 （五）天津之不動產登記式樣 （六）天津之中西產業部之新紀錄
第七節 （甲）上海信託公司地產業部 （乙）第一組公地 （一）第二組公司地 （二）上海中心區域將誕生於江灣
第八節 上海市發生變遷及三租界現有形勢 而習慣之常識
第九章 法律與常識之必要
第十章 合夥常識
第十一章 合同上之常識
第十二章 信託公司之保管部（節目從略）
第十三章 信託公司之保險部（節目從略）
第十四章 信託公司之華僑部（節目從略）
第十五章 信託公司之旅行部（節目從略）
第十六章 信託公司之船務部（節目從略）
第十七章 公債與股票之附中西文（節目從略）
第十八章 遺囑概論 附遺囑之式樣 上海信託公司之記賬法

精裝 每冊實價六元 平裝 每冊實價五元

預約七折 郵費每冊國內加一（國外加二）（掛號在內）

出版日期……本年十月十五日

預約期限 自本年七月廿六日起至本年九月十五日止

預約處 上海北四川路八〇一號本公司

上海信託股份有限公司代理發行

營業時間 上午九時至下午十二時 星期日上午九時至十二時

宋母倪太夫人訃告

哀啓者 先妣倪太夫人痛於民國二十年七月二十三日下午二時壽終青島寓廬正寢距生於遜清同治己巳年四月二十三日吉時享壽六十三歲即在青島成殮擇期扶柩回滬安葬忝在

親世學寅戚寅族友 誼 哀此訃

孤哀子 宋子文 良 子安 泣叩
孤哀女 藹齡 慶齡 美齡 適孔 孫 蔣 泣叩
孫女 曼瑋 瓊頤 瑞 泣叩

聞

宋太夫人治喪處啓事

敬啓者 宋母倪太夫人於七月二十三日下午二時四十分壽終於青島別墅正寢 擇期迎櫬回滬安葬 除由在滬籌備治喪處外因諸知太夫人篤信耶教恤老憐貧畢生勤劬自奉儉約平日屢以賑濟各慈善公益團體 以救濟學校中國道各友及捐助各處學堂醫院與臨時賑濟各費並不自居名譽 擇期迎櫬回滬 除由在滬籌備治喪處外 各界惠賜 除祭幛輓聯外 如荷 恩賜 請逕行捐助各慈善公益團體以收據送交本處代爲轉達 並分別致謝 此外花圈香燭錠箔及聯幛酒筵等 一概不收 恐未週知 特此敬告 治喪處設西摩路一百三十九號宋宅

上海市各界反日援僑委員會公告（第五號）

開始日貨登記

自大會決議永遠對日經濟絕交以後經由本會第一次委員會議議決處置日貨法四項登報公告各業遵辦在案茲定於七月二十三日起開始日貨登記凡各業商店所有本月十四日以前購進之日貨務須即向本會登記科登記幸毋自誤是爲至要

上海市各界反日援僑委員會經濟委員會

籌募救濟金公告（第一號）

此次日人唆使韓民慘殺僑胞焚毀商號遂使全韓僑胞死亡流離慘酷萬狀耗音傳來令人髮指寄廎等經反日援僑大會議決推爲經濟委員業於本月念一日召集第一次會議經一致決議自即日開始募集救濟金務希全國同胞愛國志士慷慨解囊紓難救生臨穎惶悚頓首以俟

收款機關 上海市商會 中央銀行 中國銀行 交通銀行 四行儲蓄會 浙江興業銀行 上海商業儲蓄銀行

經濟委員 徐寄廎 秦潤卿 陳光甫 張公權 錢新之 王延松 奚玉書 福源

上海市商會即日起開始日貨登記公告

經臨時會員大會議決爲實行經濟絕交起見自即日起辦理日貨登記凡本市入會各同業公會會員商店於七月十四日以前進貨之日貨應於八月六日以前來會登記將售貨按照規定辦法限日售完其有未經登記者以追認論其實貨未明之貨物仍須照第二條辦理 本會並取得各科格式之方法 …… 其他各業科詢問時應於本會……會員鑒爲

上海市公用局行政管理實況出版

上海市公用局茲將本局一年來關於市政之事務以科學方法整理成編其中如職掌之分配計劃統系之編製管理之考察以及事業經營之精詳備載靡遺……每冊定價二元五角購閱者八折優待

徐寄廎編 增改最近上海金融史及附刊 一二

存書無多 購者從速

寄售處上海商務印書館銀行週報社

杭州胡慶餘堂雪記藥號 夏令要藥

胡氏辟瘟丹 乙太紫金錠 八寶紅靈丹 飛龍奪命丹 純陽正氣丸 藿香正氣丸 諸葛行軍散 觀音救急丹 蟾酥痧氣丸 神效痧藥 萬應平安散 救急雷公散 神效濟生散 白痧藥 萬應靈膏 耳聾百補丸 參茸衛生丸 萬應諸膠等 參人再造丸 桂耳百補丸 無不虔誠法製惠顧諸君祈鑒察之（再者）本堂祇有杭州大井上海北京路石路西首兩家此外並無分出近有影戳牌號希圖射利各界諸君千萬留意爲幸

永豐莊爲通告德大紗廠債權人領取第二次攤派款項

查德大紗廠債權團前推敝莊爲代表收取除欠款項除債權除賬過三成外收領現銀外每百兩計四兩九錢……

[illegible]

社評

米貴之應急處置

淫雨兼旬、災象顯著、舉國於歷年變亂流離之餘、不遑防患未然、於是久雨亦爲不可抗之禍患、誠使早爲之備、堤以範之、川以疏之、則五穀豐歉爲又一事、而淹沒田廬、溺殺人畜之慘、或免矣乎、今者、治本之水利工程、無從談起、救急之搶險排水、各地必惟力是視、而災區以外之民食問題、亦既橫梗於目前、此水災中之大災也、以上海一隅而論、據本報之調查、一星期中、米價自本月二十日之每石十四元五角、至記者握管之時爲止、已突漲至每石十七元、推想內地、當必稱是、待此文與讀者相見之時、又將不知提高幾許、懷念世變、能不杞憂、竊以爲地方當局至此已有採取應急行政處置之必要、而各界明達尤應發揮協作精神、以打破難關、預防人禍之繼天災而至也、

考米價飛漲之原因、一以雨區綦廣、大江南北產米之區、皆受浸淫、預計秋收必歉、乃致騰貴、二以內地河運、人事滯於天雨、船舶阻於橋梁、來源頓減、取值自增、三以米業中人、逆料今後之更貴、亟事屯積、不恤稍昂其買價、終得計利於食戶、四以小康之家、乃至工商機關、競以餘貲儲宿糧、富有資財者所購且逾其終年所需、蓋不僅獨善其身、亦希冀稍經時日、並有什一之利可逐也、因此四端、供給略減且必減、需求必增而先增、乃演成今日遽急大漲之不合理現象、

應急之行政手腕無他、內地各省、尚有以兵匪之滋擾、官吏之勒捐、紳董之把持、交通之阻梗、以致積滯難消、坐視腐敗者、市價與上海相懸殊、積貨求脫手而不得、上海當局應積極交涉、設法採運、自救救人、一舉兩得、此其一、專設機關、估量消耗總額、以及產額折數、並調查存積實數、預向海外訂購、內地食米之亦須仰給上海者、統向此專門機關接洽辦理、此其二、調查存積實數之後、查核其來源進本、公定賣價、嚴懲居奇、此其三、厚集資金、除採購之外、作强制徵買之準備、此其四、數管齊下、庶幾有調節支配之可言、往年之狼狽情形、歷歷在目、今日米價雖貴、猶未登峯造極、亟爲之謀、當可差勝於曩昔、否則高價之新紀錄、勢所必至、更圖補救、事倍功半矣、

民食問題嚴重之影響、小之有閡治安、大之波及政治、試檢中外歷史、變亂輒與天災爲緣、個中因果、無待申述、故爲多數人之福利計之、不得不督促地方當局採取賢明之强制態度、於此猶有待各界明達之協贊者、目前之米價飛漲、既有人爲的原因參雜其間、則消滅此原因、亦屬可能、且有必要、謂待官廳之力量、加以控制、無甯由社會之各方面、以自覺放棄其製造不必要之惡果之行爲、放棄此種行爲、雖或使其私益稍有損害、然在嚴重之狀態之下、未必容許少數人安然獨飽、以小小之犧牲、甯願將來與大多數人同食更貴之米、此亦羣居之最低度道德與義務歟、

本報提要

（二十年七月念八日）

▲討石軍昨開始總攻　新樂一帶戰事烈　石縮短防線　劉峙部加緊北進　張學成勢成騎虎
▲晉將領致張六函決共討石
▲蔣即發表告石部將士書　促速反正脅從不治
▲韓部充實省防　王金鈺過濟赴青
▲石就粵委第五集團軍
▲王柏齡任中央紀念週報告石勾結日本作亂　平津對日人傳佈戰訊檢查嚴
▲日唱改變對滿政策　宣稱歷來聯絡東北實力派失敗　將取適切有效手段擁護既得權
▲汪榮寶昨到平　謂平壤僑胞死最多　下月來京報告
▲外王因對日交涉會電蔣請辭　蔣慰留王　報告交涉方針
▲收回滬法廨協定今日在京簽字　法代表昨晉京
▲財部擬發鹽務債八千萬　條例經立院兩委會通過

大軍對石開始總攻擊

新樂一帶戰事較烈飛機甚爲宣力
石友三縮短防線在津購物備逃亡
劉峙部加緊北進　張學成勢成騎虎

（本報念七北平電）昨晚于學忠軍開始對石友三部攻擊、新樂一帶戰事較烈、聞石部損失甚多、昨夜半偵察機一架、臨時奉命飛前線、此機能夜行、爲最新式、討石軍後方醫院即設北平、（電通念七天津電）東北軍今晨二時下總攻擊令、有飛機十數架在空中作戰、已開始積極的軍事活動、

（中央社北平電）子牙大清白河及南北滹河二十六日起特別戒嚴、前方連日尚無戰報、馮玉祥仍在晉南、飛機連日飛石部陣地轟炸、于學忠在保、王樹常抵滄、即分督平津兩路部隊、向石部進擊、中央軍現由邯鄲積極北進、晉軍駐守娘子關援石側背、韓馬各部均預備出動、取包圍形勢、石軍內部已形動搖、不久將崩潰、又韓馬及劉珍年曹福林喬立志孫桐萱谷良民等昨電張副司令、謂已飭部旅、剋日進討、決不以私情廢公義云云、（本報念七天津電）石友三在津購金三千兩、爲逃亡準備、石家莊以北及順德以南、今晨拂曉、南北兩路夾擊石部、石部張學成部被轟炸、有南退模樣、津浦線東北軍佈置就緒、尚無戰事、

（本報念七南京電）劉峙部第一師進駐彰德、並派員組織總部、本人念五日由汴到鄭、即赴彰吉鎮、顧祝同念五日率所部第二師及警備第一師抵新鄉、（本報二十七南京電）劉茂恩部姚北城旅、由懷慶開懷安、與駐潞安府晉城縣一帶孫殿英部防地相隔十五里、劉鎮華率員由洛開抵懷慶、任武廷麟爲洛陽警備司令留守、

蔣總司令誥石部

促速反正脅從不治

（本報念七南昌電）蔣主席即發表告石友三部將士書、曉以大義、辨明順逆、勿爲石逆個人所犧牲、並親撰告諭十三種、派機飛送石部防地散發、祇討石個人、不究脅從、

（本報念七南京電）軍息、十二師曾萬鐘部由海州開汴後、現奉令由汴調鄭待命。王均部將由汴開鄭接防、（本報念七南京電）警備第二師奉命開豫、除小部留江浙外、由俞濟時率隊開豫、定、（本報念七徐州電）駐徐醫軍醫院長樊登峯奉命二十五日率全院人員赴汴、設兵站醫院、

山東防務之嚴密

韓部紛紛充實省防
王金鈺過濟赴青島

（本報二十七濟南電）魯防佈置嚴密、韓復渠馬鴻逵劉珍年各部共在十萬以上、治安無虞、魯西以李宣德馬騰蛟兩騎兵旅任前防、曹福林部駐魯北、必要時再西調、中央將另畀劉珍年以新名義、歸韓復渠指揮、韓談魯西防佈妥、擬再調曹師陳德馨旅由濟開魯北、李漢章旅第二團劉玉棨部分兩列車、由濟將開德州、過濟時韓復渠均有訓話、北平鋼甲車隊孟光榮部由濟開徐州、

（本報二十七濟南電）蔣伯誠昨夜由青返濟、萬光庭今晨抵濟、同時王金鈺夫婦由平抵濟、韓復渠蔣伯誠等均蒞站歡迎、下午五時韓復渠在大明湖歷下亭宴王萬、據王談、來濟爲訪友、定日內赴青島養病、

晉將領始終如一

致張六函決共討石

（本報念七北平電）副司令部今日發表富雙英携回之宋哲元　龐炳勛　高桂滋　楊愛源　李服膺　趙承綬等上張函六封、皆表擁護到底、張學成秘書長某不贊成張石行動、離軍返黑、何成濬電、奉蔣主席命、必要時抽鄂軍北上助討石、今日美字會救護隊出發前線、劉峙電告北上軍已到距順德卅里地、石趨津浦線之企圖、因劉軍北進太速、已失敗、

★　★　★

石就粵委僞令

第五集團軍名義

（中央社開封電）彰德訊、石部離彰時、曾委豫新紗廠經理郭某爲五集團二師獨立旅長兼彰警備司令、并留有武器存於紗廠、俟我軍抵彰後偵知內容、當即派隊圍繳、郭某聞訊潛逃、又石離彰時、將縣府監內囚犯數十名提出、補充兵額、又彰郵局檢查、得悉石已就粵委第五集團總司令及五集團政委會委員長、劉雨舟爲處長、（又開封電）二十三旅拿獲石逆所委僞旅長朱國志團長劉韶桐副官長王幼峯、經汴行營審訊、供認改編土匪擾亂治安危害我軍背叛黨國、於二十六日晨依法處以槍決、

★　★　★

粵局支離

唐許等不參加桂會
財廳恢復雜貨坐厘

（本報念六香港電）薛岳昨日由港回桂、參加聯會、唐紹儀陳濟棠古應芬許崇智不往、張發奎留梧抑返粵未定、

（本報念六香港電）粵財廳恢復省河雜貨坐厘、台山經費、各商串前未見布告、多被扣貨罰款、紛訴市商會、該會昨日集議、以抽收章程漫無標準、任意濫抽、決請財廳解釋抽收法後再征、

由潯到漢

李鳴鐘　日內返潢川

（本報念七漢口電）李鳴鐘念六晚由潯到漢、念七日晨謁何成濬、日內返潢川、

由贛返京

蔣作賓

（本報二十七南昌電）蔣作賓二十六日離贛返京、即出國出席國聯、

粵桂兩派之暗鬭

張李暫留梧不返粵

▲本報念七香港電　李宗仁張發奎暫留梧、李宗仁談留梧三天、事畢即偕張發奎返粵、四集團布置概由白崇禧主持、黃紹雄談、此次來梧係參加聯會、軍事有李白主持、本人病未愈、不願負責、張發奎談、本人仍須回粵養病、前方事由吳奇偉主持云、汪等念七日夜可抵廣州、

（本報念七香港電）李揚敬今晨率新兵職員赴韶視防、日內仍返省、余漢謀發表談話、出師期未定、本軍駐北郊至石井一帶候命、汪等念六晨九時半抵梧、念七日晨六時返省、中途漫遊鼎湖、

陳友仁東渡目的

意欲得軍實上援助

（路透念七東京電）聞軍事當局已接廣州來電、擬聘用下級軍官七員、以充軍事顧問、及兵工廠高匠數人、又請接濟軍械子彈、聞軍事當局似將拒絕此項請求、蓋恐引起與南京政府之糾紛、因南京政府已經正式承認爲中國唯一政府故也、陳友仁今晚將回抵此間、聞將將訪外相幣原男爵與其他官員、外務省擬視爲尋常外國旅行人云、（東京念七電通電）陳友仁赴日目的、傳係欲聘用日本將校大佐以下六人爲軍事顧問、並向日購買軍火、聞欲購小銃二萬挺、野砲數十門、彈藥、飛機、機銃若干、近將向軍部開始交涉、

中常會

昨開談話會

[illegible]王家楨出席國聯會、已派樊參事光兼代、

（本報念七南京電）今日下午中常會談話會、到于右任丁惟汾等、討論修正黨務工作人員甄別條例等條、

★　★　★

[illegible]迄未收到、予擬留平數日、謁張學良後、再赴京、正式交涉、須予到京報告後、至萬寶山案爲地方事、現由吉交涉員與日領談判中等語、

（本報二十七安東電）平壤災胞善後撥會劉子平等七人、今午來安、請願撥款接濟在鮮難僑、

（本報二十七安東電）哈爾濱慰僑代表王研石等三人、二十七日午由平壤來安、晚赴瀋返哈、

★　★　★

蔣主席慰留外王

王報告對日方針

（本報念七南京電）外王因對日交涉、曾電蔣主席請辭職、蔣主席今日電外部慰留、

（本報念七南京電）念七日外長王在外交部紀念週報告萬案爲地方性質、鮮案領館人員事前警告當地官憲、事後保護救濟、未嘗不盡責任、國民向當局質問、應有分寸、國家實力不充、不能作孤注一擲、並引日俄戰爭、日雖戰勝、但不敢對俄屬强、不得不忍氣吞聲、末謂本人除全力作事外、倘或另有辦法、或有能人、則願安承教、

（本報念七長春電）外交協會派代表員長春等定念八日赴吉、向鍾交涉員請願、對萬案至低限度、須先撤警懲兇、賠償損失、恢復田地原狀、撤換主謀之田代領事、

汪使昨過津抵平

謂平壤僑胞死最多
下月初晉京報告

（本報二十七日天津電）汪榮寶今晨過津赴平、語記者、平壤華僑、損失達二百萬金元、本人下月初赴京報告、（本報二十七北平電）今日汪榮寶抵平、汪談、調查鮮案、以平壤僑民損失最重、商店全毀、死者日方稱九十五人、實則有百五十八、回國者二千、收容所尚有千餘、財產損失、逾日金二百萬、仁川釜山郡京等處、各死數人、各地傷者過死者數倍、平壤死者共葬五排、有一棺兩屍者、計共九十五棺、投江者不算、救恤款多出自僑、

石友三勾結日本作亂

王委員柏齡在中央紀念週中報告
平津對日人傳佈戰訊檢查特嚴密

（本報念七南京電）中央黨部念七日晨九時舉行一二次總理紀念週、到中委陳果夫陳立夫丁惟汾余井塘王柏齡苗培成方覺慧暨職員來賓六百餘人、由丁惟汾主席行禮後、王柏齡報告、略謂現在內叛外侮、赤禍共鳴、表面雖嚴重、但『安內可以攘外』、內叛不生、外侮不來、石友三之叛變、背後確有日本帝國主義者之勾結、助以金錢、且俟到得平津、倘擬助以械彈、粵方亦派陳友仁劉紀文赴日、乃爲訂定賣國條約、送給日人種種利益、以謀叛亂、此時適有萬寶山案發生、故外侮完全由於內叛而來、現應先除赤禍、討伐叛逆、中央與東北已出大軍、合圍石逆、不出十日、必可解決・粵方牽連着黨的問題、須發揮黨的正義、如有正義、則必無人敢再言叛、（以下講雲南問題從略）

（本報北平快信）平津當局對新聞界甚優待、關於石部叛變問題、凡寄往上海及國內報紙之消息、不加檢查、一律放行、惟日人發往日本之電訊、檢查甚嚴、傳日方有煽動我國內亂之陰謀、故不得不防、

★　★　★

宋子文今可到滬

母柩由軍艦載來

（本報念七青島電）宋太夫人靈柩念七日午裝載海深艦南下、由宋子良子安護送、宋子文因病另搭大連丸隨往、

（本埠消息）財政部長宋子文因太夫人近在青島逝世、日前乘輪擕棺赴青料理母喪、昨據宋宅治喪處消息、宋太夫人之喪在青大殮業經竣事、宋部長已於二十七日（即昨日）由青乘日輪大連丸返滬、約於明（念八）日下午二時許即可抵黃浦碼頭、現俟宋母靈櫬運滬後、再當擇期卜葬云、

（本報念七南京電）院准宋子文請假一月、部務由張壽鏞代、

★　★　★

狡猾可惡的日人

贈華僑以微細慰問金
假意的拘押肇事韓人

（安東通信）日韓排華事件發生後、在韓僑胞、相繼返國、最近關暴動事、雖暫告平息、但日人鑒於吾華反日運動、逐漸擴大、乃復以平日之掩耳盜鈴手段、企圖抹煞事實、茲將在安東所得之關於此項事實、彙誌於左、

贈慰問金

事件初起時、僑胞相率來安・致羣情激昂、日官方乃嗾使各日商店、以商店名義、贈送慰問金、如著名日商富屋清水兩洋行、協成滿州兩銀行、均有捐助、共日金八百元、安東當局雖照例接受、但未使用、十三日新義州府復開會議決、以新義州府名義、贈慰問金一百元、於新義州領事朱茀氏、而以華人返原地照常復業爲交換條件、是亦奇聞、

欺人宣傳

新義州　自新義州府、商工會議所以下十二團體、見日人陰謀已被窺透、乃以欺人手段、用各團體共同名義、散發傳單、勸韓人息事、原文係韓文、茲譯其大意如下、萬寶山事件、吾韓人因一時之感情衝動、關心在滿數百萬同胞將來之不利、乃出此報復手段、但新義州不同他處、蓋此地與中國僅一衣帶水之隔、兩國人（指中韓）之經濟上密切關係、殆爲一家之共同生活、企望靜觀大勢、慎重行動云、

拘押韓人

新義州　自暴動事起、第一次由朱茀領事向其交涉時、日方即拘押韓人三名、聲稱無此不足以謝華人、而自居于旁觀之地位、唯當時騷動並未見輕、蓋韓人早有日人所授之成竹在胸故也、近日華僑已漸返原處、但日人反于十八日起、連日拘押數十名韓人于新義州警察署內、聞該署內之拘留所、已有人滿之患、唯在騷動高潮時、此種消息、一無所聞、今日事件已漸平息、反出此策、日人用意何在、思過半矣、（七月二十一日）

收回滬法廨協定

法代表昨晉京今日簽字
月底改組歸司法部管轄

（本報念七南京電）收回滬法廨、法方代表電加爾德葛格林念七日夜車來京、定念八日午後簽字、本月底可依照十國法院制度改組、歸司法部管轄、

★　★　★

湘省水災之奇重

二十一縣呼號救濟
漵浦一隅溺斃五千

（長沙通訊）湘賑務會以連日各縣報災請賑電、如雪片飛來、計已呈報中央之十八縣、災情日益加重、續報之二十一縣慘狀亘古未聞、用特急電中央賑務會、請速撥鉅款救濟、其電文云、湘省不幸、天降鞠凶、匪禍未平、水災突起、入夏以來、霪雨連綿、匝月不止、上游則山洪暴發、下游則河流不宣、一片汪洋、竟成澤國、所有湘鄉等十八縣、前經呈報鈞會在案、近復繼漲增高、水勢擴大、已報各縣、災情日益加重、續報之縣則有桂陽、乾城、沅陵、新田、永綏、寧遠、慈利、永興、桃源、會同、宜章、長沙、桑植、石門、臨澧、漵浦、安化、澧縣、邵陽、[illegible]縣、永順等二十一縣、呼號救濟、文電加馳、即如漵浦一隅、波水溺斃人口、收埋尸體、約五千具、漂沒者尚不在列、災情之慘、亘古未聞、現各災區人民、以田廬蕩盡、衣食俱無、流離轉徙、餓莩載途、情形實作待賑彌殷、本會振款告竭、應付維艱、除派員分途查勘、容後繪造圖表、另案彙報、謹先電呈察核、伏乞垂念災情重大、迅予頒發鉅款、以救災黎、不勝迫切待命之至云云、青青、七、（二三）

★　★　★

贛剿匪軍

克復沙溪

（本報念七南昌電）我軍念三晨二時克復沙溪、東固龍岡指日可下、

（本報念七南昌電）黨政委員會準備在九區卅四縣設消費合作社、專爲貸款貸籽、并設共販運耕牛、又行營頒令建築加工趕築由新淦至樂安及由撫州經南城至南豐之兩路、限期完成、

日本唱改變對滿政策

宣稱歷來聯絡東北實力派失敗
將取適切有效手段擁護既得權

（日本電通社念七東京電）日本向來之對滿政策、不外與握有滿洲實權之中心人物（編者按非指東北歷任最高當局言耶）提攜、以圖擁護既得權、惟此方針、今已屢次失敗、刻日政府部內擬改變方針、不問誰人握有滿洲實權、皆不再與結特殊關係、而改用他適切有効手段、（編者按試問作何解釋、豈宇垣督鮮、意不在此乎、）以擁護利權、

（本報念七北平電）平反日會、今日議決先行登記日貨、

（本報念七南京電）京各界反日護僑救國委員會今日成立、推定九人爲委員、分總務宣傳檢查三部、即日工作、

朱屺瞻畫集　第一集
定價洋三元
總發行所　上海西門林蔭路藝苑出版部
寄售處　上海四馬路中市大東書局

國民政府紀念週

于委主席蔡委報告
剿赤討石水災二事

（本報念七南京電）國府二十七日晨舉行總理紀念週、到于右任蔡元培朱培德馬福祥茹欲立李書華王伯群等百餘人、主席于右任、行禮後、蔡元培報告、略謂目前國內最重要的工作、仍是剿赤、赤匪與匪不同、他對民衆一面威嚇、一面利誘、勞赤有一種宗教的魄力、不可輕視、現江西進剿勝利、收克重要城市、老巢亦指日可下、但赤匪所到之處、流毒甚多、非有一番消毒工作不可、即宣傳工作、使民衆眞正覺悟、不再上當、但理論之外、還要予以實惠、如治民阜的希望、並要有達到希望的方法、即總理遺訓中、地方自治開始實行法、（一）清戶口、（二）立機關、（三）定地價、（四）修道路、（五）墾荒地、（六）辦學校、我們應積極進行、應從江西新近克復的地方辦起、使各地逐漸推行起來、果能如此、則共匪的肅清才澈底、近日尚有二事、（一）石友三之叛變、石反覆無常、當乘剿匪及韓案發生時、舉兵搆變、爲全國人所共棄、現政府已明令討伐、不日即可解決、（二）霪雨爲災、粵冀豫鄂江北首都均成重災、此由於平日林木太少、水利不修之故、須籌根本的救濟、治標之策、亦不可少云云、

★　★　★

剿赤軍收復龍岡

蔣限一日前澈底殲滅

（本報念七南昌電）行營接何應欽念六電、念五日佔龍岡墟錦衣梁、俘二萬、獲槍萬、

（本埠消息）張市長昨接熊司令自南昌來電云、贛中赤匪被我軍橫出寧都興國、截成兩段、勢已瓦解、刻興國以北地域殘匪正圍剿中、數年來根深蒂固爲匪盤據之贛南、指日便可根本肅清也、又訊、張市長昨日又接何總指揮自贛城來電云、頃據飛機報告、自昨日下午起、我軍先後佔領龍岡及古龍岡兩匪巢、正分途追擊中、

（本報念七南昌電）（一）蔣總司令電致何成濬、囑即遵照面授機宜進行勦匪、湘鄂邊匪可商同何健協剿、贛匪未清本人擬暫不來漢、（二）剿各匪在東固興國寧都瑞金負隅、勢極窘急、蔣電令何陳督飭各將領念八日起奮勇圍剿、限一日止務將各匪城完全克復、各匪澈底殲滅、（三）盧興邦劉和鼎兩部已逼近清流上杭、閩邊武城長汀一匪近日紛紛竄回贛南會昌一帶、

（本報念七長沙電）劉建緒爲防堵贛匪竄入平江瀏陽邊境、特於二十六日赴瀏、擬調重兵向瀏鼓萬載推進、協剿贛匪、並亦回寶、

★　★　★

擬發鹽債八千萬

條例經立院兩委會通過

（本報念七南京電）財部擬發行鹽務公債八千萬元、藉裕國庫、前以剿赤軍興、餉糈浩繁、裁釐後收入未裕、公債司擬定鹽務公債條例、送立法院審議、該院財政委員會經濟委員會通過原則、於念七日午前開會審查、復於下午三時接開臨時大會、張壽鏞出席報告、當經逐案通過、

★　★　★

粵海關解款短絀

總稅務司去電催繳

（國民新聞社云）總稅務司以兩粵海關近來匯滬稅款、僅撥舊部份關稅、不敷償付其應撥之內外債賠各款本息之數、頃訓令粵海關稅務司、囑與粵當局接洽、將應解之數、如額照解、原令如下、爲令遵事、查粵府當局於截留兩廣關稅時、曾宣言對於粵桂兩省境內海關徵收經費、及以關稅作抵之外債、暨各國賠款、仍照舊撥付、雖於本年五月三十日粵府當局曾通電全國、聲明對於國民政府於五月二十八日以後所頒布之法令、概不承認、而於六月十五日、又由粵府常務委員唐君紹儀汪君精衛孫君科古君應芬許君崇智鄧君澤如通電全國各銀行及公債基金之各保管委員會、以國民政府於五月二十九日以後所發出之法令、本政府雖不承認、但對於五月二十八日以前所發行之各項內國債券、仍應認爲有效、其一切手續、仍照向來辦法辦理等語、按此、是粵府當局已經承認、粵桂兩省境內海關關稅、於五月二十八日以前所負之債務、並應照舊履行、殊無疑義、查兩廣境內、各海關稅收數目、按照十九年全年及本年一月至四月收入核計、約及全國海關稅收百分之十一、五、而本年內應由本總稅務司籌撥以關稅爲擔保之賠款及內外債款、并五月二十八日以前發行之各項庫券之應付本息、計外債及賠款共約美金三千八百二十萬四千元、即等於海關金單位九千五百五十一萬元、內債約銀元一萬一千四百六十七萬七千元、故兩廣境內各海關、每月應擔負之百分之十一・五之數、約爲海關金單位九十一萬五千元、暨銀元一百十萬元、現查自本年六月十日、粵當局截留關稅以後、兩粵海關歷次匯滬之稅款、僅爲舊部份關稅、至新增及附加稅部份、則全被截留、爲償賠各債務、故六月份兩廣境內各關、僅匯到稅款一百十萬三千八百四十六元、又七月份截至七月十五日止、僅匯到稅款十九萬六千一百二十三元、是兩廣境內各海關匯到之稅款、並不敷償付其應付債各款本息之數、爲此令仰該稅務司迅即按照上述意旨、迅向粵府當局書面接洽、務請將前此欠撥稅款、立即補解來滬、並請其嗣後將應解之數、按數照解不悞、仍仰將前此短撥稅款原因及接洽結果、詳細覆呈、此令、

兩路警防護事宜
昨在鐵道部開會議
天福庵下月起添站

(本埠消息)鐵道部昨(二十七)日上午十時在京開兩路防務會議、除該路車務警務兩處外、首都衛戍司令部及警察廳、亦均派代表出席與議、結果決定辦法、㈠車站檢查、照舊辦理、㈡路警負責維持交通秩序、站內外防護事宜、由軍警共同負責、㈢其他各機關特種檢查、仍在站外、㈣在京滬兩站、劃出路線、專為各要人往來之用、加派軍警防護、並於車站樓上、另設特別候車室、為各要人休息之所、

京滬杭甬鐵路管理局、自本月二十三日上海北車站宋案發生後、除通令各段警務員偵緝兇徒外、又於昨日通告、凡軍民人等、如有探得兇徒蹤跡者、可向上北站警務處報告、因而拿獲後、當予重賞云、

又京滬路陸家浜 安亭兩站間、因附近居民之要求、由車務處在該兩站間、添設天福庵站、現聞該站已佈置完竣、定於八月十日起、開始營業、停靠客車、

軍參院參議就職
于右任蔡元培均有訓詞

(本報二十七日南京電)軍參院參議高維嶽、曹萬順、王翰鳴、伊德欽、馮䔥堂、馬吉第、祝斎如、林益滋、諸葛劉海山、王振邦、劉贊同、武文斌、王泰圻、馬方正、林卓、主任楊佩章、科長湯文煥等、二十七日晨、國府紀念週後、行宣誓就職禮、于右任主席、蔡元培監誓、行禮後、蔡訓詞、略謂現雖為訓政時期、但軍事仍佔重要地位、尤其是國防上更重要、各同志均有豐富經驗、尙能分途研究使經驗學識、互相印證、對國家的軍事、必有更大的貢獻、于訓詞、謂總理謂革命的基礎、在高深的學問、勿許位以在戰場上的精神、來從事學理的研究、和主義的認識、作全國軍人的模範、高維嶽代表答詞、謂軍參院的責任、在研究軍事的學術與技術、同時策劃一切的需要、以備政府的諮詢參考、責任很繁重、維嶽等才輇學淺、恐不克膺此重寄、盼時賜指導、旋禮成散會、

常熟災情

(常熟通訊)本月以來、霪雨連綿、迄今已二十餘日、秋苗水浸、交通斷阻、現正在設法救濟中、距三四兩晝夜、又大雨滂沱、因之水漲四尺餘、據蘇地歸客云、在蘇口附近、鄉人尙有數百人、旬有船隻經行該處、則必包圍阻撓、(民船亦同)并強索船上之竹篙、槳櫓、或船板等、攜去築圩、因各船竟不敢過往者、至吳塔以北、辛莊附近、淹田達十萬餘畝、盡被水沒、且湖蕩與田水相通、成為一片汪洋、據謂已成辛亥大水之景象、荒年已成、可深浩歎、現城區如旣窪之街、則積水達半尺、各鄉區農舍本低窪、改受雨侵、屋內盡是澤國、茲四五十二等各區 區長將災情分別報縣、均謂災情奇重、民不聊生、秋成絕望云云、

津浦路南段阻斷
花旗營一帶路軌被水冲斷

(本報念七徐州電)皖境山洪暴發、江水漲漫、津浦南段路軌被淹沒、東葛花旗營間路基冲斷、路局當令沿路各站自念七日起所有客貨列車改由津蚌間對開、南下慢車可延至滁州、蚌站派三列車北上裝運炭屑修墊被冲毀路基、各水泽一週內可通車、連日皖境難民紛紛來徐避難、

(本報念七北平電)本站布告平浦車因南段大水、到蚌埠為止、

(浦口快信)津浦路局今日(二十六)起、已將各車一律停[illegible]因近日來大雨如注[illegible]近、及花旗營一帶[illegible]、今日天已放晴、如一二日後水退、即可照常開行云、

蕪湖冲沈兩大圩
淹沒田禾十餘萬畝
牲畜房屋漂流無算

(蕪湖通訊)此間連日大雨、水已成災等情、已誌本報、昨念四日上午雨勢稍停、河水似可略退、不料下午又復大雨如注、達旦不休、湖水山洪、相繼而至、水勢因之激增、各處水區又漲三四寸、公安局趙局長以此間水勢甚大、草房多被冲圮、災民遍地、厥狀甚慘、特于二十五日上午召集緊急會議、決會同縣商會激集各界開會討論、對于被水災民、籌議救濟辦法、各處崗位、因被水淹、一律改為巡邏、所有淹水各處、道溝莫辨、乃令各分局豎立標誌、以保行人安全、一面電省報告水災情形、紅萬字會以災民衆多、又籌募數百元、派員分途散放、其一種悽慘情形、非筆墨所能形容、至鳳林麻浦南大圩、亦因水勢過猛、搶救無效、卒潰決、淹沒田禾數萬畝、災情奇重、與麻浦毗連之石跪灣港各圩堤、亦因水勢湍急、于二十五日晨相繼潰決、共計淹沒田禾十餘萬畝、牲畜房屋、漂流無算、誠二十餘年未有之災況、損失約五六百萬之鉅、哀鴻遍野、慘不忍覩、縣長臧育英本日已將圩堤潰決情形、電報省府暨民財兩廳、請予撥款振濟、以拯災黎、本日下午天已放晴、惟水勢未退、蓋因上游洪水而下、如果繼續下雨、則蕪邑三十餘萬田畝、勢將顆粒無收、然以目前情況觀察、恐凶多吉少、將來水勢漲至若何限度、殊難揣測也、又二十三日晚大雨之際、馬塘埂堤被冲坍五丈之多、該圩農民當夜鳴鑼至縣府告急、縣長臧育英、除親率警隊馳往搶救外、一面電呈省府暨民財兩廳察核、東南鄉之小坳、亦已潰決、淹沒田禾數百畝、牲畜漂流無算、小圩潰決者、更不計其數、惟關係西鄉田畝之麻浦圩、大有岌岌可危之勢、秋收恐將絕望、米價陡漲一元數角、且氣候甚寒、幾如秋末、須日服夾衣夜蓋棉被、今年水勢、較民國十年為尤大、災象已成、

四大特價書

本月底 截止

嚴譯名著叢刊　附譯名對照表　特價九元　硬布面八冊 定價二十元 郵費四角二分

中國古今地名大辭典　臧勵龢等編　特價六元　硬布面一冊 定價八元 郵費二角一分

地質礦物學大辭典　杜其堡編　特價六元　硬布面一冊 定價八元 郵費二角一分

〔英漢對照〕百科名彙　王雲五主編 何炳松等編輯　特價二元　硬布面一冊 定價二元五角 郵費一角一分

為日無多！惠購請速！

商務印書館出版

中央國術館籌募基金委員會

敬啟者、本館經辦國術體育專門學校募集基金、前於七月念九日下午三時、假座天后宮橋上海市商會開發起人會、除專函邀請各發起人屆時賜教外、誠恐邀不週、特此通告、　張之江　鈕永建　啓事

上海轉運報關同業公會緊要通告

萬案之交涉未竣、三韓之禍又至、凡在國人、誰不痛心、本會更無顧之理、茲已於七月念六日召集大會、當場議決抵制辦法、自即日起、本同業各行、一律不代客報裝日貨、運日船、特此通告、諸惟公鑒

江蘇銀行

儲蓄部　辦理各種定期活期儲蓄并發行禮券利息優厚手續便捷

營業部　專辦國內匯兌各種存款貼現抵押放款代理金庫

貨棧部　本行在上海無錫南京南通等處均自設貨棧承辦寄存貨物取費從廉

總行　上海江西路　電話一一二七七　一二二五〇一

總經理處　新閘橋堍　電話三四八一五

分行　南京　鎮江　蘇州　無錫　常熟　南通　常州　下關　清江

介紹詳章函索即寄

上海華商紗布交易所股份有限公司理事會召集第二十屆股東會公告

本公司定於八月一日(星期日)下午一時、在愛多亞路本所市場開第二十屆股東會、報告及議決事項(所有議決事項俱開列於議程內)、務希各股東准時蒞臨、除查照本年六月終股東名簿分發通知各股東外、特此公告、再本公司股票自七月二十一日起暫停過戶、至股東會終了之日止

江海關二五附稅國庫券基金保管委員會還本付息通告(二)

本月底應行還本付息之各項公債庫券(一)裁兵公債第五次中籤票號碼第二九號第四八號第六五號第十九號第五五號又第二五號利息票(二)續發江海關二五附稅國庫券第十九號本息票(三)續發捲菸庫券第二十八號本息票(四)十九年捲菸庫券第十六號本息票(五)十八年關稅庫券第二十六號本息票(六)十八年編遣庫券第二十三號本息票(七)十九年關稅短期庫券第十二號本息票(八)十九年善後短期庫券第九號本息票(九)二十年捲菸庫券第七號本息票(十)二十年關稅短期庫券第四號本息票(十一)二十年統稅庫券第二號本息票一律均於七月三十一日起由各地中央中國交通三銀行開始付款特此通告

撲滅萬惡赤匪！打倒石逆友三！
剷除腐惡敗類！對日經濟絕交！！

上海市各界剿匪討逆反日援僑市民大會

上海市高等普通檢定考試委員會通告第三號

查本市高等普通兩種檢定考試及格各員證明書業經照式印製分別填發[illegible]本會[illegible]收據來會領取特此通告　二十年七月二十七日

招商局船期

新江天　快輪准於七月念八日(星期二)下午五時開往寧波　本輪船上電話一三二一六

海晏　快輪准於七月念八日(星期二)晚直放溫州

新銘　快輪准於七月三十日(星期四)上午十一時開往威海衛烟台及天津

同華　快輪准於七月三十日(星期四)上午十一時開往海州

早備老牌功德水

免得冤枉死

人類的死亡以夏秋兩季為最多此蓋時疫急痧之所以致也病起倉猝來勢兇猛延醫診治尚有莫及之嘆所以最妥的方法莫如早購備(功德水)一旦疫痧臨頭即從容吞服既救目前之急更免枉死之冤關係實非淺鮮

上海四馬路中西大藥房發行　定價大瓶一元小瓶一角　茲值本藥房廉價贈品期內欲購從速

教育部立案

之江文理學院招考男女新生

(一)大學部　國文、經濟、政治、教育、哲學、英文、化學、土木工程、生物、物理等系招考一年級新生、二三年級轉學生(二)中學部　高中普通科招考一年級新生、二三年級插班生、(中學部不收女生)(三)報名日期　自即日起至八月十二日止(四)考試日期　定於八月十三十四兩日分別在上海青年會及本院同時舉行、招生簡章及報名單函索即寄、須附郵票三十分、校址、浙江杭州閘口之江大學　招生委員會啓

南洋商業高中 女子高中 招生

(男)商科　銀行科　附屬初中各級　(女)高中　初中　補習班　鋼琴科　提琴科　定於八月十七日下午舉行入學試驗(注意)南洋女子高中現經校董會議決仍稱南洋商業高中女子部　(校址)北四川路底天通庵路同濟路

私立

上海同德醫學院招考男女生

地址上海同孚路一號(新大沽路口)本校　章程函索附郵票四分　開學日期九月一日　七席校董邵力子

資格　高中畢業或有同等學力者、插班生須受過醫學教育者、惟至多插本校二年級再高不收　科目　國文英文德文代數物理化學生物、插班生加試解剖組織生理化學　考期　八月十八日下午二時　報名　即日起、隨帶畢業文憑或證書、照片、報名費二元、保證金五元

常務校董　潘公展　黃斗寅　校長　龐京周　教務長　曾立羣

大夏大學附設大夏中學招生

科別　初中一年級新生二三年級插班生及高中一年級新生二三年級插班生、高中普通科商科一年級新生男女兼收　報名日期　自七月二十日起至八月二十八日止　考試日期　八月二十九日　校址　上海膠州路三〇一號電車直達　附註　章程附郵票一分即寄　報名考試均在本校

私立

東南醫學院招考男女生

(學額)一百名(資格)高中畢業及有同等學力者(報名)自即日起至考試前一日止報名時須呈驗畢業證書及隨繳四寸半身相片二張報名費兩元(考期)八月一日上午八時起下午四時止(地址)(一)上海南市滬軍營本學院(二)南京中山路劉軍師橋金陵旅舍(章程)詳章附郵一分函本學院招生委員會索取　附告本學院新校舍刻已興工建築下學期起即全部遷入但舊校仍在上海南市滬軍營原址辦公　校長郭琦元啓

金陵大學招生

院別　文學院(附設國文專修科)理學院(附設醫學預科及工業化學科)及農學院　班次　一年級新生及二三年級轉學生　考期　八月十八十九日　考試地點　南京本校　報名時期　自即日起至八月十日止　報名手續　向本校教務處索取報名單依式填寫(轉學者須按照「金陵大學招生通告」第二號)　考試科目　詳載「金陵大學招生簡章」內　函索須附郵票四分即寄

教育部核准設立

上海美術專科學校招男女生

(學系)中國畫系西洋畫系雕塑系音樂系藝術教育系(分圖音、圖工組)一年級新生各四十名一年級中級插班生各十名(報名)自六月二十日起至八月十八日止(考期)(第一次)八月廿七日至八月廿八日(第二次)自八月十八日起至八月廿一日(開學)九月一日(章程)函索詳章附郵四分(校址)上海法租界菜市路南段四四〇號　主席校董蔡元培　代理校長王遠勃　校長劉海粟

上海女子中學招生

本校普通科幼稚師範科及成年補習科招收各級新生及插班生有志來校者請來報名　簡章須郵一分詳章八分　考期八月二日　校址上海西門文廟路學西街　主席校董林康侯　校長吳子謙

華芳牌香烟

德國發見革命傳單
預言八月一日革命爆發
德國波蘭皆將轉行共產
歐洲局面亦將隨之大變

國民新聞社二十六日柏林電　德國北部工業區域、今日發見一種奇特傳單、預言德國將於八月一日、即歐戰發難日發生大革命、此種傳單、乃膠油印不知從何而來、迨經警察發覺、已無從追究主謀之人矣、傳單之署名人、爲諾佛帝梭斯、但諾氏之名、曾未之前聞、政界中雖引爲一種妄言、用以煽動人民者、但報紙方面、則謂此事僅爲偶然之事、因諾佛帝梭斯所陳述革命後之事變、殊爲詳盡、且與馬克斯主義亦脗合、是殆出於急進派之授意、以圖擾亂人心者、故未可等閒視之云、據該傳單所預示者、共產家社會主義之先鋒隊、將於八月一日佔據威廉街、同時國會議員將集合於國會、宣布第三國家之成立、但共產棒喝主義之政府、壽命僅有三日、蓋八月五日當爾區、有赤軍攻入京城、擊敗希特勒之軍隊、同時俄國馬隊、將侵入波蘭、波蘭軍隊、勢必瓦解、於是俄波德三國蘇維埃政府、將成立一種聯盟、集合三國天產財源、以與資本主義之國家相抗、預料四十八小時內、挪威瑞典丹麥及巴爾幹諸國、均將加入此種同盟、而意大利之棒喝主義、即將於一二日內被推翻、共產主義不久即將侵入法國、再由法而入英、資本主義之政府將一一推翻、即斐洲亦將由蘇俄人及亞拉伯人治理、而印度由英國蘇維埃政府放棄對印之宗主權後、即將滅除王公而自立、諾氏對於中國之預言、則謂暹邏與越南諸國、將來必重隸中國、而中國現在存在之領事裁判權、及租界等之廢棄、不費一舉手之勞云、

智利獨裁總統下野
全國民衆歡欣鼓舞
不期而集有數千人
總統現擬亡命海外

國民新聞社念六日聖狄亞哥電　智利大總統伊巴納慈將軍、與國內政黨及財政領袖、迭次會商之後、今日侵晨宣告辭職、現由參院議長攝任臨時總統、此訊頒布後、人民歡欣鼓舞、結隊游行、唱國歌持旗幟、不期而集者數千人、按伊氏一九二七年當選、任期六年、因以狄克推多自居、卒致民怨騰沸、歷時四年、解職而去、現因民怨集矢於一身、暫避美大使署、將出居國外、以保安全、現京內外各城民衆游行時、已有反對黨衝突事件發生、警察曾施行緊急戒備數次、

路透二十六日智利京城電　智利總統伊巴納士今日辭職、以免流血、四年專斷、至此告終、本月內閣爲因人心不附、解職而去者、已有三人、今日總統召集重要人士會議、當場聲明辭職、

墨西哥教潮發作
忠實教徒作護教運動
反教者襲擊教堂

路透二十六日墨國維拉克魯士電　維拉克魯士州知事今日因欲厲行傳教人數之法律、引起宗教戰爭、致被槍傷、並有數人殞命、騷亂時、有教堂四所被焚毀、現已宣佈戒嚴、當知事出署時、有一青年匿於石柱後、放槍向知事轟擊、槍彈掠知事左耳而過、知事趕即避於另一石柱後、出槍還擊、彼此對擊歷十五分鐘之久、彈盡後復裝者數次、經署員助擊、始將刺客擊倒、刺客雖受致命傷、終不吐其名姓、袋中搜出宗教紀念物數事、其爲天主教狂熱教徒、已可想見、此訊傳出後、一般反對天主教者集合成羣、將火油潑教堂而焚之、於是神聖莊嚴之教堂、一變而爲手槍決鬥之戰場、結果一女子在教堂受傷、又有數孩急欲逃出、在門口被人踏傷、

各國要人齊集柏林
政治家與銀行家
恐有一個月商量

國民念七日柏林電　英外相漢德森、今晨八時半抵此間、德外長寇蒂斯偕英大使冷博德、親赴車站相迎、漢氏下車後、即向新聞記者述此行之歡忭、謂際此德國多難之日、來德訪問、深足以表示兩國之睦誼、旋即驅車往特備之大帝旅館、今夕英相麥唐納抵柏林後、亦將下榻彼間、聞美國務卿史汀生於覲見德總統後、立即驅車訪漢德森、事後旋於午後一時登車往倫敦、史氏於動身前、向新聞記者談話、盛稱總理白魯寧與諸閣員之剛毅果敢、非常欽佩、幷謂渠來柏林前、對於德國人民自拔於財政窘境之才能、懷有甚大之信任心、即美國政府及人民、亦莫不懷此信任心、今來柏林後、所見所聞、無不足以徵實此種信任心云、

國民念六日柏林電　此次美國務卿史汀生之來德、據史氏自稱、係處於完全私人地位、故對於彼來德後一切行動、及與德當局籌商之經過、至今尚無片言之公布、但據確實消息、史氏今日下午、曾與總理白魯寧外長寇蒂斯氏、及其他重要人物、作一長時間談話、幷據官方之所暗示者、史氏之談話、決非僅限於無謂之寒暄也、今日上午史氏、曾由德人導往卜茲亞丹參觀彼得大帝之故宮、史氏對於是宮之建築、極表崇仰、並在萬西湖岸一旅舍中、進午膳、今晚史氏、將赴各處招待之盛宴、並已定於明日下午、晤德朴蘇茲蘭、但於行前、尚須與英外相漢德森、再作一次談話云、

美國監獄調查
一般的慘無人道

路透二十七日華盛頓電　調查美國監獄委員會之報告書、謂大半監獄雖施行幾令人不能輕信之懲罰、終未收感化之效、此後宜用新組織法、厲行教育、獄吏須爲有管理學校能力之人云、報告書言及獄中慘狀、謂犯罪兒童、常遭殘苦、凝妝其生、不僅加以縲絏、且浸以冷水、有時絕其茶飯、監獄醫院病犯常滿、其能辦理尚佳者、僅爲埃達賀工業訓練學校云、又罰犯罪兒童、不應與成年兇犯同樣待遇云、

擔保銀行
德國決設
資本二萬萬馬克

二十六日柏林電　德政府與國家銀行代表會商後、德國各大銀行決定以二〇〇、〇〇〇、〇〇〇馬克之資本、設立「承兌與擔保銀行」、其主旨在恢復國幣之流通、扶助已閉歇之民銀行復業、聞者皆表示滿意、以此議可證明德國努力恢復世界信用之誠摯也、國家銀行因此當可放鬆其現使工商業不能活動之限制方法、

羅甸王室結婚之政治背景
闢謀羅甸德奧之大聯合

國民新聞社念六日羅京電　羅馬尼亞國王幼妹伊麗娜公主、今日與赫伯斯堡王室之安敦大公、在此間舉行婚禮、婚後擬居維也納、按此次兩姓締姻、官報雖謂純出於愛情作用、但觀察政局者、多信含有政治動機、蓋羅國今王、常表同情於匈牙利、自締姻之後、設他日匈國赫伯斯堡王室復辟、則兩國將因此發生密切之連鎖、故論者以爲羅王或有脫離小協約國而與匈國締結政治商務同盟之意、今德奧方有關稅聯盟計畫、設羅匈結合而親附於德、則小協約之其餘兩國、捷克、南、勢將亦被迫取同一途徑、如是中歐連鎖之局成、而法將陷於孤立、環顧歐土僅波蘭猶爲其有力之與援而已、此乃德法勢力消長之所繫、而今日羅公主之婚禮、或即爲構此大廈之第一基石、亦未可知也、（譯者按羅匈爲農國、方苦農產品之無銷路、德爲工業國、法則爲半農半工國、故德奧關稅同盟實行後、勢有推及匈羅兩國之可能、）

關於銀會議
畢特門竭力主張
（在日本之言論）

美東京念七日電通電　上院議員畢特門、今朝九時抵東京、投寓帝國旅社、十時偕同美使往訪幣原外相、商酌銀價問題、畢氏將在日勾留至來月一日、與日財界有力者會見、氏在赴東京車中告記者云、我此回到中國各地考察、愈痛感有開國際銀會議之必要、銀價之暴跌、以印度售銀爲主要原因、故欲謀銀價安定、應締結國際協定、防止將銀傾銷、惟中國雖有將採用金本位制、中國既未有金準備、又際此銀價低跌之時、自難即採用金本位制、目下銀價爲二十七八仙、據我意見、以在六十仙左右爲合適、美政府於國際銀會議、將不吝協助云云、

國際知識合作會
將予中國以最大助力

路透二十六日日內瓦電　國聯知識合作委員會今日開會、已再聲明願予中國一切可能的最大助力、並將派遣專員往中國研究中國教育制度、

蘇俄近況
五年計劃及其他

門司念七日電通電　駐俄日使館武官海軍少將白馬寬、駐俄二年、本月初到門司、語人云、蘇俄五年計劃、自着手以來、已歷三年、其已見完成者、祇有煉油事業而已、其餘則尚在未可知之列、最可注目者、爲其漸向資本主義走去、對於工人、照工作額計資、各工廠採用獨立會計、對於技術家特別優待、祇不許個人之富豪而已、國民及第三國際、乃漸回復向國家社會主義一起風潮、常備除五十一萬、常備軍外、約有一百二十萬、年有發明新兵器云云、

甘地反對徵稅
致哀的美敦與印督

路透二十六日蘇拉電　甘地以形似哀的美敦之函、送交地稅徵收局、責其威逼徵稅、並以函中大意轉告印督、聞印督已請甘地、勿激

京滬路昨已通車
津浦路聯運尚未恢復
平漢南段亦大水爲患

（本埠消息）京滬路因連日淫雨、發生障礙二日前不能通車、路局於水退後派大批匠工、總工程司德斯福（Tesford）亦親往督修、竭兩日夜之工作、至昨晨三時、始行全線通暢、恢復通車、普通客車業已、

照常通車　惟大水所浸各處、雖經修復、但以泥水較鬆、故客車通行時、不得不緩緩開駛、全線車行狀況雖恢復、惟路基整理、尚仍在積極修建中、關於損失確數、路局方面因總工程司等尚未回滬、未有正式統計、然就二日間之票價損失、路軌修理、以及臨時雇工三百名、材料亦達一千元、至少當達五萬元左右、至以後

預防方法　昨據兩路車務處長劉承暢氏語華東社記者、謂此次大水、實屬自有京滬路第一次、以後預防方法、路局方面擬加以從長計議、將於日內明令工務課籌具方案、惟願以爲此項災況、洵非其他天災可比、大水發生、於無固定地點、今苟就此次被災各處修理、明年災況、決難必其復在該處、故雖有此項計劃、同時泊彙顧鐵道部之財力、能否勝任、此亦一大問題也、

津浦聯運　今日尚未恢復、故聯運票尚未發售、津浦線之被災地點、較京滬路爲尤烈、花旗營至東葛一帶、大水於未少退、一時間似尚難恢復、平漢路局昨亦有電報告、謂平漢路通車本由漢北開可至郾城方面、以郾城以南之遂平縣至西平縣一帶、亦被大水阻礙、故北漢北上車、由下祇能開至駐馬店爲止也云云、

癌症研究第一人
五十年來之大進步

路透念六日倫敦電　向來不甚著名之荷蘭醫士十邊定恩、從事研究工作、已有多年、今已成世界第一流癌症專家、邊醫生自稱、渠能用驗血法以診斷癌症、英帝國癌症研究代表麥尼、乃親往齊斯特地方考察其試驗、今甫返倫敦、據其所云、此爲五十年中可使人漸了解癌症之最大進步、邊醫生之診斷法、現立即用於倫敦癌症醫院、據英國醫界意見、邊醫生之新發明、雖非一種新療治法、但極有價值云、

太湖流域一片水災聲
圩岸沖毀數十處淹沒田禾十萬頃
荒象奇重將有甚於民九大水慘狀

蘇州通訊

此間自入夏以來、風雷冰雹、兼以雨水成患、京滬線腹心之區、其情形不減於濱沿江岸各處、紀其災情如次、

今月雨量　蘇城本月雨量、據太湖水利會紀錄、一日四、六、三日一、四、四日三七、九、五日五九、三、六日六六、九日六、三、十一日二〇、二、十二日二、九、十八日二、三、十九日十九、五、二十日二、七、念一日五、五、念二日二三、五、念三日五一、四、念四日一三〇、念五日一〇、六、念六日九、五、截至現在止、計下雨十七日、雨量達二九七公厘、

太湖決圩　太湖水量、週來平均約漲起五尺許、吳江西門外南厙、王家蕩、周家蕩、三瑤一帶、綿亘七八里長之數十圩岸、念五日悉被沖坍、棚屋被淹、居民均扶老攜幼、哭奔吳江城內避災、家具雜物、四散飄浮、有小孩五六人、當時因不及搶救、悉遭淹斃、

城垣續坍　蘇州城建自吳闔閭、後雖迭加修築、並闢胥門水閘、以杜胥江之水淹入、但此次大雨後、閶門城墻及水涵洞（即水城門）、二次坍塌達四丈、已誌前報、今于念五晨黎明、閶門鼓樓南首之城墻、又向城內坍下七八尺、壓毀廁所一處及穿珠巷朱姓理髮店房屋半間、又南新路第一次坍塌處之城墻、亦續坍數丈、壓倒民房牆壁甚多、尚有附近水關北面一帶城牆、亦已向外凸出、並現裂縫丈許、北面靠城內橫街城牆、亦坍去六七尺、附近未坍處、有裂痕三條、齊門鼓樓西第一砲位、坍倒八尺、婁門糖坊灣對面、向外坍丈餘、

街市積水　城內河水向極淤枯、城外胥齊閶各處大河、距岸亦一丈至七八尺不等、此次共漲起七八尺、前（念五）日大雨後、水有上岸者、昨（念七）日則齊門外已退距道岸尺許、惟洋涇塘等處堤岸、則仍浸沒水中、平門城外沿車站、盤胥門西匯、胥門萬年橋、閶門外南濠等處、當時均水與于岸、均已稍落、城內各街道、前日亦均積水二三寸至六七寸不等、行人苦之、昨（念七）日大放晴光後、此項積水已漸歸消滅矣、至坍屋倒牆之事、則仍時有所聞、

田畝受損　此次大雨、鄉出禾被淹、鄉民已開始紛紛來城報荒、計昨停被淹一三三萬畝、水已漫出山岸二三尺、五洩涇被淹六百餘畝、城廂南園沈家漊鄉、被淹三千餘畝、一都十四圖位字圩被淹一百七十三畝八分、橫涇鄉淹沒十分之五、蕩田尚不在內、木瀆被淹十分之七、以上爲二十七日呈報縣政府者、統計吳縣蘇三邑（長洲元和吳縣）連東西山、共一百八十餘萬畝、現在十分之二已被淹絕望（共有三十餘萬畝）、如天晴尚可救濟其半、因地勢高區、尚可無礙、惟據老農言、須伏熱秋涼、稻禾始易生長、今歲伏夏陰涼、縱即天晴、稻禾已不能充分發育、如果秋熱、則更須枯灼而死、故秋收前途、不啻已全部絕望云、

米珠薪桂　雨水不止、米價暴漲、城方行盤一星期來、已加起每石二元、門市售價、共增高一元六角、黃縣長昨（念七）令縣商會云、爲令遵事、查近日雨量過多、水勢未退、米價逐步飛漲、窮苦小民、實難堪此、合行令仰該商會調查情形、對於商市上設法抑平米價、以惠窮黎、並將辦理情形報核、此令、又稻草來源斷絕、近日平民家、多有以煤油代燭者、各種菜蔬、價亦激增、惟魚類則大賤、

交通影響　至交通方面、京滬路車一度被阻外、各鄉及鄰邑小輪、全部停駛、已月餘、近日市話線貲塊等處均受阻、城區不通者達三百餘戶、僅一般人力車則利市十倍、其有長作積水街市、做短程之擺渡生意者、

大水掌故　綜計此次兩水所受影響最巨者、厥惟稻田、查前清光緒十五年、蘇州大水、是年舊歷八月念四起、連雨四十九天、經蘇撫奏准免賦、其時各鄉禾稻已結穀穗、故實際未受影響、鄉民反因禍得福、咸成小康、紛紛來城內購買皮裘、金戒指、護學前估衣店估貨被售一空、其餘各業、生涯亦大儉、咸受時代之賜、次爲辛亥年、雨水雖大、但已在舊歷七月中、田畝雖被災害、亦無今此之巨大云、

無錫通信

凉淒景象　昨日河水續退四分、淹沒田禾、稍可透氣、農民日夜戽救、或租戽水機器戽水、每小時計洋二元、而尚無租處、農民家無蓋藏、紛紛典當維持、是以鄉區典當、營業異常忙碌、貧苦之農民、甚至將農具典質度日、可見生活之一斑矣、第五區通水尖圩、棚如圩、宋殺圩、夾灞圩等、均已淹沒、昨由該鄉農民唐忠廷等二十餘人、報告第五區公所、請求轉報縣政府、即日振恤勘災、以便減賦、四鄉出禾淹沒、將來收成絕望、是以米價飛漲、每石自十二元、已漲至十三元、而尚有縮漲之勢、貧苦小民、有斷食之虞、

湖州通信

輪船造孽　近日大雨連綿、河水陡漲、蘇班上海班各輪、均行停駛、惟太湖輪則照常開行、旅客往來蘇申者、咸改搭該輪、故該輪生意極盛、該輪比內河小輪爲巨、有引擎兩具、馬力偉大、開行時輪翼激成巨浪、沖坍兩岸圩堤、不時有之、大錢區農民、早有嫉惡之心、至二十三日大雨積下、河水漲與岸齊、該區農民、慮該輪駛行、益有沖坍圩堤之虞、曾相約至太湖輪局、要求該輪暫行停開、當得負責人許濟傾應允、詎至二十四日清晨、該輪忽又照常開出、日駛吼山附近時、彭處農民、正圖搶護堤圩、及見該輪破浪而至、不禁大憤、登時鳴鑼集衆、紛紛將亂石污物猛向該輪投擲、阻不令前、該輪當時載有旅客二百餘人、只得退回輪埠、

大鬧輪局　乃農民亦蜂擁至該局、約五六百人、找到許濟傾、責其不應祇顧自己利益、不恤農民損害、扭毆不放、定欲相與投入河中、同歸于盡、幸該局同人、百般懇求、許始事解圍而出、激烈者且毆毀該局玻窗、毆及到場維持秩序之公安局長警、見勢洶洶、無可理喻、鬧至午刻、始漸散多人、餘百餘人、乃相約赴縣署請願、要求李縣長下鄉履勘堤岸被冲情形、並責令該輪負責修築、該輪以後不得駛入大錢口、當經李縣長溫諭一番、令候履勘後再行核辦、農民始散出、李縣長當於下午、約同勞建局長陳公安局長出鄉履勘、至夜始回、已令知該局、在大水未退時、不准開駛云、

且魚其魚　按湖地本月以來、霪雨連朝、河水日漲、與岸平、低窪之地、田禾盡被淹沒、二十四日夜九時許、復大雷雨、至二十五日晨、迄日不停、河中水勢益大、城內務前河館驛河新開河一帶、道路水深沒脛、店堂內盡成澤國、輪船民船、一律停開、鄉人不能進城、百業生意均以清淡、城外更不必說、登南門外驛西橋遙望、四面一片汪洋、水光接天、迴旋處、巨浪激空、有如萬馬奔騰、西邊農田圩堤、冲坍不少、禾稼悉付東流、即高處田禾、亦因天寒久雨積水之故、已發生病象、老天如再不放晴、則災象之慘、將有甚於民國九年、一般農民、咸叫苦不迭矣、

米商居奇　湖城近日大水交通阻絕、米船少到、糧食來源中斷、米商乘機居奇、飛抬漲價、二十五日熟米已由九元半漲至十一元半、二日之間、竟漲至兩元之多、若大水成災、秋收失望、則米價稍漲、尤在意中、吾儕小民、將何以度此凶歲焉、

鎮江告荒
幾百鄉鎮秋收絕望

（鎮江通訊）鎮江第六第十兩區水荒發生後、茲悉第二區地方、在前次大雨之後、山田秋收尚有六七成之望、圩田之高者、亦尚有三四成之數、乃前日又忽大雨、經一日一夜始息、以致該區四面盡爲水困、東南北路道、完全被淹沒、僅有西方最高之大路一條、可以通至車站、秋收乃遂完全絕望、現已呈縣報告、至第三區地方、共有六十三鄉鎮、所有秧苗、一律被水淹沒、而該區多屬平原、又無河港可以宣洩積水、乃更受災加重、闔全區被淹沒之田、共有七萬畝之多、今該區區長吳成揚、已趣早報縣府、請予查勘救濟云、

漢埠江岸被沖破
平漢車可通豐樂鎮

（本報念七漢口電）府河千家燕堤均破、江水高漲、張公堤險極、警備部派隊日夜監護、食米每担漲二元四角、仍看漲、湘贛水災並重、米亦看漲、

（本報念七漢口電）漢車念七日開豐樂鎮、

（本報念七漢口電）夏斗寅念六日返漢、漢商會賀衡夫鄭燮卿陳經畬等念七晚謁夏、商作慈善會內收容來避水災難民、聞人數達五千、

（本報念七漢口電）此間因連日降雨漲水、本日午後、漢水與長江合流點附近中國街方面江岸潰決、漢水濁流滾滾侵入附近一帶、並及英租界方面、自第一碼頭至後城馬路附近、全部浸水、市民大形恐慌、日租界自數日來致力排水、刻正開緊急防水會議以謀善後、又本日水標爲四十九英尺半、長江前所未有新紀錄、刻雨尚未息、此後仍有續漲之狀、

運河仍繼續增漲
水誌已達一丈五寸
瓜東江岸逐段坍卸
孫鴻哲到郵勘災情

（揚州快訊）蘇省政府、據報江北高寶一帶、水患隱憂、因特於昨（念五）下午一時、派侯科長鎮平及王某等、乘粵益官輪、會同建設廳長孫鴻哲過揚、赴江北沿運河各縣察看水勢、以備設法防護云、

又訊、日來霪雨滂沱、揚城熱鬧街中、已成澤國、二十三夜至二十四日晚、大雨又復傾盆、轅門橋、教場街、鵝頸項灣、渡司街一帶、極繁盛之街道、各商店等於停市、淹水最深者作臍部以上、二十五日雨勢稍停、城外河水仍續漲不已、今（念六）早東關外運河及瓦窰鋪鎮西北首廟後、河水均陡漲一丈有餘、東關外沙河壩、危險異常、大達輪船碼頭、已淹沒水中、拍岸怒隄、一片汪洋、說者謂水再不落、恐於陰曆十八日潮汎、必致泛濫成災云、

又江都汎昭關壩三瀦閘誌、二十六日又漲二寸、統計存水二丈另五寸云、鎮揚汽車、二十六日已復班、

（鎮江通訊）瓜東江岸、連日風雨交加、萬分危險、老周莊、沿途均潰坍卸、其險要之處、長約二十餘丈、老岸僅餘三五尺、又中段馬莊、迎面坍去十五六丈、其最險處、老岸祇有二三尺、已段卸至庵、坍去三四十丈、其險要亦祇有二三尺、現由建設局委員、督率人民、竭力防堵、惟該處無土可取、推由該處公民王鐵成等來鎮、謁見建設廳長、請借工程處汽車、將實蓋山泥土、運至江邊、再用船轉運至瓜洲、以資救急、孫廳長當以此種辦法、太不經濟、未曾允許、現各代表恐回瓜受責、仍滯留鎮地云、

（高郵快訊）蘇省建廳長孫鴻哲氏、鑒於本縣水勢日增、堤身危險異常、特於今日（二十三日）乘輪來郵、查勘水勢、於今日下午三時抵郵、縣長及各機關均派員往河干迎迓、

又訊、本縣南關壩、忽於昨（念二）日坍卸丈餘、日五里壩底滲水、王縣長得報後、急派一科科長前往搶護、幸免危險、

又訊、興化縣商會代表王稼樓、趙局代表顧仿宇、聯袂來郵請保壩、

又訊、本縣運河水勢、日有增漲、今日（二十二日）御碼頭水誌、已達一丈四尺九寸、

閩垣水災之損失
漂沒茉莉一十萬株
沙洲田園崩坍甚多

（福州通信）閩垣天氣、自本月起、連日大雨、溪洪暴漲、東北一帶、水勢較爲、水患略減、而西南各鄉、而臨大江、受害尤烈、且各鄉田園、純係沙洲、此次洪水、係由閩江上游延平一帶、直瀉而下、來勢兇猛、各鄉沙洲田園、及住居房屋、漂流崩坍者、不下數百畝、而民產得以保存者、不及十分之三四、日前水勢稍退、農民無家可歸者、多往近城一帶、暫避危險、現已由各鄉發起召集流亡鄉衆、商議善後辦法、幷求振委會、從速救濟、至此次水災損失最重者、首推石沙灑洲等十五鄉、除洲田栽種什糧漂流外、尤以茉莉珠蘭、閩省茶商、均用茉莉珠蘭之花燻茶、名曰香片、爲夏季收入之大宗出產品、此次洪水飄蕩、損失甚鉅、茉莉花連根隨流而去、總計約達二十萬株之多云、

摩登的先生們、和摩登的士女們、這是應得記着的一件事啊！

雙妹老牌牙膏

是交際的急先鋒、齒牙潔白口頰芬芳、情語對話、好感自易發生、

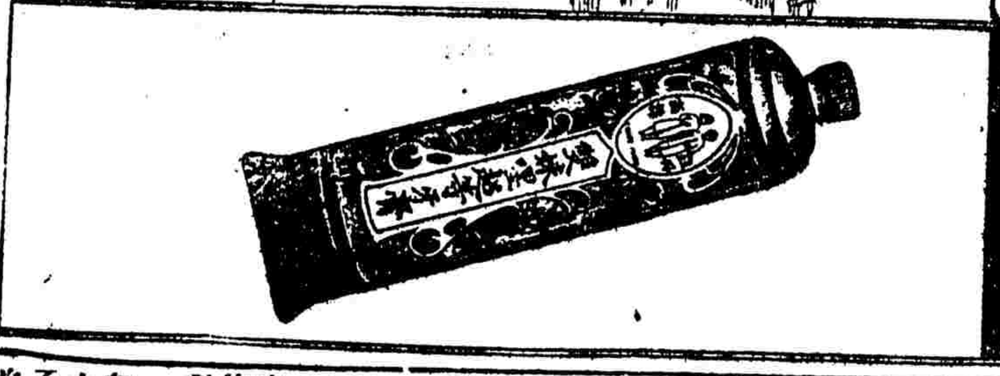

此膏質料特佳、日夕擦牙、唯一衛生、且使牙齒光潔、有益無損、兼治牙病、應驗異常、取用便利、經久不壞、

中國廣生行有限公司發行
本行出品暢銷三十餘年各省皆設枝行各市城鎮廣雜貨店均有經售

NOVAMIDON　拿凡米同

止痛……偏正頭痛・牙痛・腰背痠痛・各種神經痛
退熱……傷寒・流行性感冒・各項發熱
每日三片　三次分服　溶於溫水服下
總經理　上海　漢口　天津　立興洋行

上海搬場公司
海上首創第一家
對於搬傢具運行李送嫁粧經驗最富資格最老且搬夫四名尤爲熟悉老練

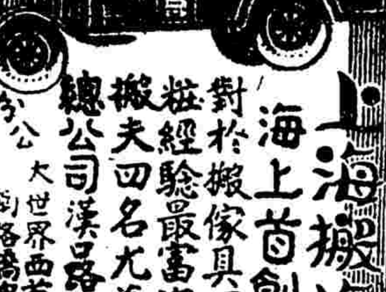

汽車租…每小時四元
總公司漢口路十號　電話六一三九〇
分公司　大世界西首　電話六一三九三
　　　　愛多亞路橋堍　八一八七七
　　　　東百老滙路（話）六一三九四

蘇省府禁米出省

(鎮江通訊)江蘇省食糧管理委員會、近以本年蘇省迭遭[illegible]、荒象已成、近來糧價日漲、民食前途、日趨嚴重、若不重申禁米出省之令、殊不足以維持民食、故特提由該會第八次會議公決、函請省政府嚴申禁令、省府准函後、以本省對於私運米糧出境、迭經嚴禁有案、現當青黃不接之際、市價日漲、自應重申禁令、以維民食、故昨特訓令各縣縣長、督飭嚴密查禁、毋稍疏忽云、

蘇撫糧荒田 限期呈報升科

(鎮江通訊)江蘇省財政廳、以清理荒田一案、前已擬具辦法、呈奉省政府委員會議決通過、分令各縣局切實查明、依限辦竣在案、惟該項辦法、雖有六個月一律結束之規定、若不積極進行、仍恐難收速效、故特又嚴定辦法、再行通令各縣、迅將無糧荒田、不論已熟未熟、統限一月內由原業戶到局自行呈報、倘逾限不報、即是業戶自己放棄產權、准由種植該田之農佃報領、由里冊書作證、照章繳價、准予給發印單管業、其有農民自己墾闢、並無業主者、由原墾戶亦限一月內前來報領、如逾限不報、准由隣近人墾發、並得自由繳價報領、以昭觀望者戒云、

常熟拘獲販偽幣犯 上海設有機關 專運錫澄化用

(常熟通訊)本邑公安局匪子砲隊士孫人興、周禮生兩人、因探悉南門外有人來常使用偽幣、經詳細偵查、果有上述情事、乃報告督察二十四日、會同督察員陳品衆、至南門外船埠、當拘獲張金祥、及夥計李榮根、黃阿金、黃永生等四人、並在張身畔抄出真偽銀幣各一元、旋將船隻扣留、四犯拘往局中、經張金祥供、卅一歲、吳興人、已有小船[illegible](即被扣留者)用黃阿金及伊子永生、並李根榮等一人為夥、我(准自稱下照此)以販賣偽幣營生、常派人至上海老閘橋境王明茶館兜生意、我與若輩相遇、每次進購偽幣、多則百五十元、少則百元、每偽幣百元、售價自二十七元至三十二元不等、交易時、互相約定下次相會地點及日時、故不易為人識破、我購到偽幣後、帶至無錫江陰之鄉僻處化用、惟逢節場、可以混用百元、生意不好時、一二個月內始能化用百元之譜、本年曾於四月十三日、在江陰申港地方、被偵緝隊拿獲解縣、判處罰金五十元、至二十二日我繳清罰金、於本月二十日來常、至城內找尋沈二小姐、要想托伊謀事、我約伊在南門長樂茶館喝茶、我們在三點多鐘吃完茶下樓、有不識姓名者二人、招我們到新新旅社談話、由着黑長衫者、在我身畔抄出偽幣一枚、並說伊們是公安局偵探、已將我船只扣留、倘不私和、須解局嚴辦、我答出洋百元、先付洋三十元、其餘七十元、央沈二小姐作中、於二天內交清、是晚令榮根住在沈處、念一日擬將船贖[illegible]夫償款、尚無頭緒、今被督察員拘獲是實、下面加蓋指摺印)質之黃阿金父子、李根榮、僞常熟人、充船夥、兄阿星、於前年在常、使用偽幣、被處刑半年、上海販運偽幣、略有知曉、質之黃阿金父子、則否認同夥、直至新新旅社事發、我們方知道云云、公安局得供後、即暫押拘留所內、二十五日解縣司法科辦、

浦鎮山崩 壓倒瓦屋三間 一家四口斃命

(浦口快信)距離浦口八里路之浦鎮、有土山一座、山頂有一亭、俗稱烏隨信之點將台、因近日來為大雨浸透、泥土已鬆、於今晨(二十六)上午四時、山之一角突然崩塌、該處山下之瓦屋三間、均被壓倒、其在山腳之一間、為顏文江所居住、顏任職津浦路機務處、妻吳氏及子二人、一家四口、均壓傷斃命、亦云慘矣、

錫宜路業已開工

(無錫通訊)錫滬路宜常省道、錫宜段土石方工程、自縣建設局長委派邑人俞通甫君、來錫籌設路工處後、即由承包工程之祥泰協和兩公司、籌備開工手續、現已籌備完畢、乃於前日、協和公司各工人、已在錫宜段之大力嘴山地、開工、將該小小皮嶺鏟平、共鑿山地約有四五丈之多、本邑縣建設局長毛暢、特行前往參加、各工人工作異常勤奮、至祥泰公司方面、不日亦將動工、已由俞通甫、於日前晉省請示機宜、現已公畢返錫、亦往閘口察勘地場、以資布置云、

錫李阿壽慘案 撫卹部份解決 計四千四百元

(無錫通訊)本邑東門外業勤紗廠木工李阿壽、因赴永裕絲廠送飯、被該廠帳房吳希麟、及朱裕森等、唆使包車夫宋阿人、門警王玉成、無故毆打、致遭斃命、事後、工界方面、組織後援、並狀請縣法院、拘辦吳朱二人、法院據狀、一再票[傳]不到案、致迄未解決、最近永裕絲廠、及吳希麟、朱裕森等、委託蔣夢予為全權代表、向屍家方面進行談判撫卹問題、並由蔣挽胡念倩、楊伴二人、出面作證人、談判結果、由永裕絲廠、賠洋四千四百元、為李阿壽被毆身死撫卹金、至此、對於撫卹部份、遂告解決、對於懲兇方面、仍由法院依法秉公辦理云、

錫第三區區長鄒慶祥被控 列舉十大罪狀 呈請省縣撤職

(無錫通訊)第三區區長鄒慶祥、自就職以來、辦理區政、毫無建樹、最近並參加[illegible]、該區公民袁鎮之、惠國南、周景賢、蔣棠之等、是以深表不滿、臚列十大罪狀、分呈省政府、民政廳、及本邑縣政府、請求將鄒撤職法辦、並請另委賢能、整頓該區區政云、

蘇城匪刧傷人

(蘇州通訊)盤門外三鄉廟東面四號居民張廷森家、昨(念七)晨二時許、突來匪徒八九名、操揚州泰州口音、穿藍色衫、灰褲、手執手槍短刀、先由一匪採竿由牆外跳入、啓放餘匪入室、在天井中開槍二響示威、刦去金珠飾物十件、並因逼說藏銀、將張父第階(年六十七)背部刺傷一刀、張母楊氏右臂刺一刀、傷勢均極沉重、已送卜內醫院治療云、

崑湖大風覆船

(蘇州通訊)崑山龍王廟附近洋澄湖中、前(念六)晨大風、一船遇風覆沒、幸為水公安十二隊二分隊瞥見、派勇入水救起男女兩人、其船隻則已隨浪打入湖底、無法撈救矣、

嘉定鄉民到縣呼荒

(嘉定通訊)本縣此次大水為災、四鄉無一幸免、而西南鄉地尤低窪、災情更重、二十七日上午、西門塘鄉民二百餘人、到縣呼荒、一時胼手胝足之農民、擠滿大堂、幸尚有秩序、未生事端、當經潘縣長派員出而招待撫慰、允二十八日赴鄉察勘、衆始散歸、據云該鄉低窪處、水深九六尺、田禾淹沒不見、號民十七年、曾有此大水、然其時在秋末、田禾成熟、稍淹無妨、現播種未久、嫩弱不經淹、且浸淹已多日、行將腐爛、即大晴水退、定亦焦黑而死、秋收一無所望、室內亦積水二三尺、寢食不能、屋宇稍古者多行倒坍、居住無所、說時悄念淚下、慘不忍聞、

南通警隊縮編 年省一萬二千元 特務隊準備遣散

(南通通訊)縣警察隊實施縮編、裁汰士兵、每月薪餉計節九千九百餘元、全年計減一萬二千元之譜、聞該隊改編後、僅存四個中隊、計十一個分隊、共三十二班、官佐兵勤合計四百六十五人、刻正[illegible]聞駐防縣政府之特務隊、亦準備遣散、將由金大隊長另行調隊接防、

通浚通呂港閘 通如洩水要道

(南通通訊)通邑三餘區通呂港閘、為通如沿海洩水要隘、九孔八閘、因通如沿海淤淺、以由通屬出境、近年逐見淤淺、故水利費保管會撥款八百元、派工挑濬、際此疊罹水災之時、[illegible]縣佐[illegible]等依據疏浚工程方案、積極進行、

通筵席捐暗礁 菜館業又起反對

(南通通訊)教育局徵收筵席捐、歷經波折、近市試辦、全縣菜館業公會以收款困難、值茲商業凋敝之秋、尤與該業有礙、已於念四日呈縣、請令飭教育局展期徵收、俾卹商艱、

瑞建築新監獄 官紳合作 不日動工

(瑞安通信)瑞安監獄、地址狹小、羈押人犯、頗感擁擠、近來天氣炎熱、尤不合於衛生、且法院成立後、發押人數、大覺激增、以致監內衛生管理上、發生困難、法院院長檢察長有鑒於此、特於上月間、設法擴充、組織籌款委員會、聯絡紳士、幫同辦理、努力勸募、已達二千元以上、並推胡宏初、曹少卿、葉誠夫、蔣松齡等九人、組織建築委員會、俾工程上得有專責云、

瑞冒報義渡塢案 吊銷執照 解決有望

(瑞安通訊)瑞安義渡塢、前因被地民冒報建築、以致涉訟、自經省委派查後、旋即由浙江沙田局令飭吊銷冒報憑照、縣府接到是項公文後、即遵照辦理、又聞省廳對於此種冒報及建築物、已有具體辦法、已經建成之店屋、亦議有相當處置之方云、

湖南難民到宜

(宜興通訊)湖南湘鄉縣近患水災、物產蕩然、民衆大都逃難於外、本月二十三日下午、該地男女難民二百餘人、由金壇縣至宜興之官林鎮、借宿蔣宗祠內、派代表劉旭初、王七芳二人、至商會接洽、地方人士、將以公款救濟、聞不日即往高塍及宜城云、

簡報

▲合肥 木業工人四百餘、聯合向資方要求加薪四分未遂、縣黨部調解無效、各工人十七日一致罷工、

▲南通 田賦帶征清丈費、每兩收銀二元五角、

▲高郵 本縣旅館業同業公會、定二十五日開成立大會、

▲高郵 王縣長函催高寶段工務所堵築四壩督夫積土、

▲揚州 江都縣長陳南軒、前請辭職、念九已奉民廳訓令慰留、

▲松江 共產黨曹叔明在蘇上訴、業經高院發回原縣更審、縣府派政務警於二十七日將該犯迎提回松押候更審、

▲松江 縣典獄官鄭禮耕、奉高院令與丹陽縣典獄官李于欽互調、李兼獄已經來松、定二十八日接替、

CHINESE OPTICAL COMPANY

(諸君意欲求事業之進步 須先注意目光之能否健全)鏡片之合於目光全賴乎驗目之人詳加考驗方有合光之鏡片戴用本公司精於驗目配光經美國畢業眼光學專家用最新式驗目儀器故能異常準確久為各界稱許諸君凡有目光不足者曷請移玉敝公司一試便知其效

上海南京路浙江路口精益眼鏡公司啓

今日游藝演員公會廣告登在申報或參閱昨日時事新報希閱者注意

圖中寓意

兜安氏霍亂吐瀉聖藥

霍亂一症惟夏盛行伏暑中寒乃其原因再有蒼蠅到處飛行傳帶病菌以禍衆生猝然腹痛上吐下行頃刻之間危險萬分未雨綢繆各自小心預備斯藥可以救己亦可救人

釋譯名

霍亂症譯西名為虎烈拉以字義解之如虎視耽耽市虎食人馬路如虎口苛征猛於虎皆喻危險也蓋虎性凶殘猛悍誠矣霍亂症之危險猶虎也

各埠藥房均有出售　上海江西路七十號兜安氏西藥公司

清涼 果子露 消暑
解悶 開懷

值茲夏令、火傘高張、炎威逼人、輒致胸悶懷鬱、神思頹疲、本藥房特製各種果子露、飲之清涼消暑、解悶開懷、茲將特點述下

製法！提煉蒸溜汽水、各種鮮果子汁、

衛生！盛瓶洗滌消毒、汽水完全純潔、

經濟！買一瓶果子露、可供數天飲喝、

價目！大瓶大洋五角、小瓶大洋三角、

上海四馬路 太和藥房發行

如不客氣莫怪人家以背見示

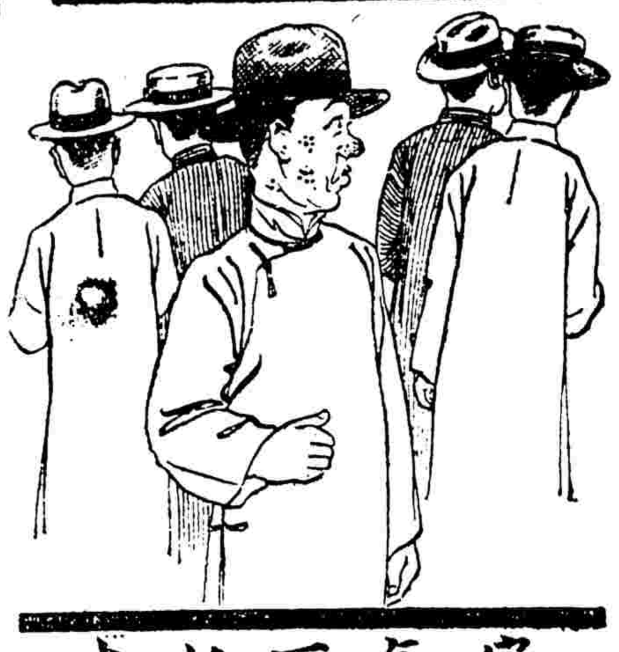

客氣不折本

自然誰都知道客氣不折本這話是不錯的不過有人雖也知道只是不能客氣因他的腸部阻塞肝火上升故而一言不合動輒咆哮如果這種人除知道那句古語之外并也知道衛生要則間服平肝導滯之清導丸則內臟健康性情自好矣　江西南昌府元隆錢莊周敬之君來書云『鄙因腸胃不健遂致大便祕結肝火上升胸悶食積屢治無功後服清導丸數劑諸症霍然精神舒暢誠保身妙品也』　清導丸各藥房均有出售　或直向上海江西路四五一號　韋廉士醫生藥局函購　每瓶七角六瓶三元五角郵費不取　(五)

韋廉士紅色清導丸 PINKETTES

經濟界

標金市形勢堅挺
前日銀價驟跌衝盤躍起六兩半　最後轉形和緩收盤尚漲三兩二一

昨日(二十七日)標金風氣勁、狀態堅挺、常在七百五十五兩前後、統市有九兩之迴翔、終則續漲三兩零、惟同業心理恍惚、故不易越出六十兩、至銀市下跌、即開高盤、當卜穿出五十兩以外、買方猶多、旋後已見五十八兩有餘、殆外匯雖縮半擋、內盤亦住、但不甚緊張、銀行尚顯出售、同業扒多出少、又以場內多方皆有脫手、以致市價復濟抑遏、稍有曲折、後市與勢軟化、會到過五十兩邊境、乃匯票似見鬆勢、計英金以一先令三辨士一、均可向結、最後似轉和緩之象、以在五十三兩之間、今晨入條、或看上升云云、而金價照國外銀市情形、或能上漲、惟國內形勢、並以墨西哥有改用銀幣消息、殊恐難與觀云、

▽前市始終挺秀
自早開九月份開盤即漲六兩半、爲七百六十六兩、繼有二兩上落、惟元成永、志豐永、福昌等買進、至大條銀前大幣已跌十六分之五、遠期四分之一、銀價公私電均降八分之三、實乃中印兩方出售、而買者缺少也、又銀行互做九月英金一三、故由九十兩半躍至五十八兩半、未幾時福昌、元亨、乾昌祥、成興、順利、昌升永等、皆有賣出、且匯豐等以一三英金、均有抖售、即行跌去五兩另、九點二十餘分爲五十三兩一錢、遂掛牌英金縮一二五、美金一二五、日金加一分、復爲九十五兩、物品等買進、片刻間又抑落二兩許、因大連帮等脫手、未以匯豐出九月英金一三〇六二五、至九點三刻爲五十二兩八錢、往後元茂永、大德成、信孚、餘大等均進、故漸高四五兩、然其間互有一兩之升降、乃英金轉縮、信結一三至二二九二七五、將至十一點時爲五十七兩五六錢、後由福昌、義豐永、日昌、恒昌、順利等賣出、即退至五十六兩、至十一點一刻以後、買方似勁、又加一兩、復後印匯報小一安那、續加一兩、至十一點半爲五十七兩、乾昌祥大德成等售出、又英金以一三或可暇得、遂又削去二兩餘、爲五十四兩五錢、時又加一兩半、惟收市仍抑至五十五兩、揭價改爲七百九十七兩四錢、計撳四十二兩至四十二兩、午時四十兩、復升四十二兩餘、

▽後市稍現疲態
後市開盤五十四兩半、繼因順利等售出、遂由五十四兩跌至一兩半、而英金由匯豐等售出一三、惟片刻間計有七八錢、跌至一兩半、惟至二點半後、買方似見活絡、並以麥加利等吸進英金一三、計遞加一兩另、至三點三刻印匯來電小落一安那、故爲五十四兩一二錢、不意匯市仍濟半硬之勢、匯豐又出一三、台面上供多求少、致價陡落疲境、貶去四兩餘、四點另半爲四十九兩半、惟此際殊難將得、一經時穿出五十兩、並由多方結價、故四點三十分收盤計九十二兩七錢、入後又做至五十三兩外、復爲二兩八六錢、比較上週六(照掛牌)尚漲三兩二錢、按統市計最大五十八兩半、最小四十九兩半、計有九兩差度、物品早市六兩、午收四兩五、下午五兩五、收市二兩半、揭價計撳四十三兩至四十八兩、最後四十九兩、登帳七八月五十三兩、九月九十五兩、補水五十三兩、下午五十一兩、

▽現赤仍無起色
現貨赤條、稍有成交、餘由盤轉佈收進二千餘兩、又售與天津帮二千數百兩、價均照標金遞加九兩五錢、又台面上各號交易、出納各殊、統計元成永倩享餘大丙興兩興等均進、福昌元亨出入甚繁、因金頭先令、時有出入、乾昌祥元興永恭昌永豐豐永同太昌順利萬興等、均售出、大德成元茂永源泰元大永源成福泰亨大興永等、乍出乍進、匯數可觀、下午元茂永、大德成源成初稍買進、旋後則出、萬興順利買多售少、乾昌祥源泰福泰亨恒餘福昌隆生出入不等、宏利春源永元成永略賣、聞吳某於早間有所吐出、大連帮共出二千九百條、共進二千條、廣帮仍無動靜、

▲金業交易所

九月份標金上午開盤		七五六·〇〇
又	先令開出	七五五·〇〇
又	最大價	七五八·五〇
又	最小價	七五三·三〇
又	午時收盤	七五五·〇〇
九月份標金下午開盤		七五四·五〇
又	最大價	七五五·〇〇
又	最小價	七四九·五〇
又	下午收盤	七五二·七〇
七月份	登帳	七五三·〇〇
八月份	登帳	七五三·〇〇
九月份	登帳	七五五·〇〇
補水	上午	七五三·〇〇
補水	下午	七五一·〇〇

▲銀樓飾金
(單位元)

裘天寶銀樓同行足赤金	收進	一〇六·〇〇
又	收進	一〇三·〇〇
又 兆豐樓首飾紋銀		一·七三
恒孚上足金		一〇六·五〇
又	收進	一〇三·五〇
恒孚首飾紋銀		一·七〇
天寶銀樓新同行金飾		一〇四·〇〇
又	收進	一〇一·〇〇
又	首飾銀	一·七三

▲證券物品交易所
標金(煉見九七八標準)

	前市	後市
九月期開盤	七五六·〇〇	七五四·五〇
最高	七五八·五〇	七五五·〇〇
最低	七五三·三〇	七四九·五〇
收盤	七五四·五〇	七五二·七〇

外匯掛縮半擋
內盤趨勢亦緊　華商結進英金

昨匯豐掛牌、各匯均已縮半擋、因前天英美銀市、竟縮二二五之多、乃影響所及、計英金縮一二五、美金僅亦一二五、日金加一分、除均照縮、惟香港不更、殆內盤趨勢亦緊、各匯結果、比上週六、計英金縮一二五、美金縮一八七五、日金加一分二五、華商大致扒結甚多、然銀行方面背後出售、乃匯豐實爲尤濃、計英金約成交三十萬鎊、間亦有做出者、惟數不多、各行互相成交者亦有數萬鎊、又美金成交三四十萬元、日金僅大連帮售出數十萬元、至於國外並無特殊消息云、

〇一一〇各匯 英金 縮一二五
〇一一〇結果 美金 縮一八七五
〇一一〇 日金 加一分二五

▲英匯 內盤計一二五仲縮、上午出價一先令三辨士一、買價〇六二五、匯豐於晨初售與華比九月三辨士、又售與大連帮信同、華中孚匯豐與德華、對做八九月均爲三辨士一正、金出二辨士九五、匯豐台灣又出三辨士、正金出二辨士、一點時又出三辨士〇六二五、三井麥行華比出九十月一辨士一、正金出八九月二辨士九、安達出九月三辨士、七九至三辨士、午收出價二辨士九三七九至三辨士、下午匯豐上海出九月三辨士、麥行吸九月、華比吸八月、匯豐又出九月、同上、四點以後江上海漸還二辨士、

▲日英匯兌

日英匯兌	買	[illegible]
	先	[illegible]
路透上午		
電通上午近期賣		[illegible]
又 遠期賣		[illegible]
又 止午近期賣		[illegible]
又 遠期賣		[illegible]

▲美匯 內盤計二元卜落、上午出價二十二元〇五、買價二十二元〇六二五、收市出價二十二元、又進價二十元〇五、出八月三十元〇七五、馬尼拉草中行與朝鮮台灣對做八月二十元〇三七五、以後正金台灣、同信出九月、午收出價三十元〇二五、進價三十二元〇三七五、下午收市出價三十元〇二七九、買價三十元〇半、

▲印匯 內盤計有一分以外、次早市出價一兩六錢二分半、買價一兩六錢一分六、台灣朝鮮吸八月一兩六錢二分七九、午收出價一兩六錢二分二五、買價二錢三分七九、下午二非進八月一兩六錢二分三七九、收市出價一兩六錢二分、買價一兩六錢二分半、

▲國外電匯

四點大條	十二辨士六七五
遠期大條	十二辨士六七五
紐約大條	二角七分三七五
英美匯水	四元八角五分六二五
美英匯水	四元八角五分六二五
日美匯水	四十九元一角八分
日英匯水	二先令〇半
倫敦先令	一先令三辨士一二五

▲匯豐掛牌

倫敦電匯	一先令三辨士一七五
倫敦即期	一先令三辨士一七五
倫敦四月期	一先令三辨士八七五
以上各合規銀一兩正	
印度電匯	八十三羅比七五
法國電匯	七百六十二法郎
紐約電匯	二十九元八七五
爪哇電匯	七十四盾
荷蘭電匯	一百二十馬克
(以上各合規銀一百兩正)	
香港電匯	規銀八十兩一二五
(合香港洋一百元正)	
日本電匯	規銀一百六十五兩五
(合日金一百元正)	
新加坡電匯	規銀一百八十八兩五

▲銀行買價

倫敦四月信匯	一先令三辨士六二五
倫敦四月押匯	一先令三辨士七五
倫敦六月信匯	一先令三辨士八七五
(以上各合規銀一兩正)	
法國四月電匯	八百十法郎
紐約四月信匯	三十一元六二五
紐約四月押匯	三十一元八七五
以上各合規一百兩正	

公債市一致微漲
昨日起八月期貨取消提交現貨　今日起七月期貨停拍準備交割

昨(念七日)華商證券交易所各債券市況、現貨成交額稀少、期市人氣、致尚佳、價實人氣、頗不寂寞、其七月期貨、昨已爲最後交易、今日起即須停拍、藉可辦理交割前各項手續、又對於八月期貨、賣出交易、亦於昨日起、取消現品提交、改收證金二千元、查昨各債價之趨勢、以交割期屆、而債市現象又復沉靜如前、以故市況雖頓佳、而大戶仍鮮巨額進出、求供形勢、依然均衡、其趨勢遂亦漸趨呆滯、前後市始終殺旋無大漲落、惟以市上需要略較旺、比上週末遂一致微漲、但爲額祇在二一角至半元許、計出貨上午成交一千三百六十萬、下午一爍計五百五十餘萬元、合計遂一千九百數十萬、又現貨交易、全日祗計六千元、

券別	期別	前開	最高	最低	後收	較上週	成交數
整六	七月期	[illegible]	[illegible]	[illegible]	[illegible]	漲[illegible]	[illegible]
整六	八月期	[illegible]	[illegible]	[illegible]	[illegible]	跌[illegible]	[illegible]
關稅	七月期	[illegible]	[illegible]	[illegible]	[illegible]	漲[illegible]	[illegible]
關稅	八月期	[illegible]	[illegible]	[illegible]	[illegible]	跌[illegible]	[illegible]
編遣	現貨	………	[illegible]	[illegible]	………	跌[illegible]	[illegible]
編遣	七月期	[illegible]	[illegible]	[illegible]	[illegible]	漲[illegible]	[illegible]
編遣	八月期	[illegible]	[illegible]	[illegible]	[illegible]	漲[illegible]	[illegible]
裁兵	七月期	[illegible]	[illegible]	[illegible]	[illegible]	漲[illegible]	[illegible]
裁兵	八月期	[illegible]	[illegible]	[illegible]	[illegible]	漲[illegible]	[illegible]
一九關小	現貨	[illegible]	[illegible]	[illegible]	………	漲[illegible]	[illegible]
一九關	七月期	[illegible]	[illegible]	[illegible]	[illegible]	漲[illegible]	[illegible]
一九關	八月期	[illegible]	[illegible]	[illegible]	[illegible]	漲[illegible]	[illegible]
一九善	七月期	[illegible]	[illegible]	[illegible]	[illegible]	漲[illegible]	[illegible]
一九善	八月期	[illegible]	[illegible]	[illegible]	[illegible]	漲[illegible]	[illegible]
二〇捲	七月期	[illegible]	[illegible]	[illegible]	[illegible]	漲[illegible]	[illegible]
二〇捲	八月期	[illegible]	[illegible]	[illegible]	[illegible]	漲[illegible]	[illegible]
二〇關	現貨	………	[illegible]	[illegible]	[illegible]	跌[illegible]	[illegible]
二〇關	七月期	[illegible]	[illegible]	[illegible]	[illegible]	漲[illegible]	[illegible]
二〇關	八月期	[illegible]	[illegible]	[illegible]	[illegible]	漲[illegible]	[illegible]
九六	七月期	[illegible]	[illegible]	[illegible]	[illegible]	漲[illegible]	[illegible]
九六	八月期	[illegible]	[illegible]	[illegible]	[illegible]	漲[illegible]	[illegible]
統稅	八月期	[illegible]	[illegible]	[illegible]	[illegible]	初開出	[illegible]
金融	七月期	[illegible]	[illegible]	[illegible]	………	跌[illegible]	[illegible]

▲證券
華商證券

	期貨開盤	期貨收盤
(前市)一九關稅小票	[illegible]	………
(前市)	現貨開盤	現貨收盤
關稅七月期	[illegible]	[illegible]
又 八月期	[illegible]	[illegible]
編遣七月期	[illegible]	[illegible]
又 八月期	[illegible]	[illegible]
裁兵七月期	[illegible]	[illegible]
又 八月期	[illegible]	[illegible]
元關稅七月期	[illegible]	[illegible]
又 八月期	[illegible]	[illegible]
整六七月期	[illegible]	[illegible]
又 八月期	[illegible]	[illegible]
償還七月期	[illegible]	[illegible]
又 八月期	[illegible]	[illegible]
金融七月期	[illegible]	[illegible]
九善後七月期	[illegible]	[illegible]
又 八月期	[illegible]	[illegible]
二〇捲烟七月期	[illegible]	[illegible]
又 八月期	[illegible]	[illegible]
二〇關稅七月期	[illegible]	[illegible]

	現貨開盤	現貨收盤
(後市)編遣庫券	[illegible]	………
廿年關稅庫券	[illegible]	………
又 二〇統稅八月期	[illegible]	[illegible]
(後市)	現貨開盤	現貨收盤
關稅七月期	[illegible]	………
又 八月期	[illegible]	………
編遣七月期	[illegible]	………
又 八月期	[illegible]	………
裁兵七月期	[illegible]	………
又 八月期	[illegible]	………
一九關稅七月期	[illegible]	………
又 八月期	[illegible]	………
一九善後七月期	[illegible]	………
又 八月期	[illegible]	………
二〇捲烟七月期	[illegible]	………
又 八月期	[illegible]	………
二〇關稅七月期	[illegible]	………
又 八月期	[illegible]	………
整六七月期	[illegible]	………
又 八月期	[illegible]	………
償還七月期	[illegible]	………
又 八月期	[illegible]	………
統稅八月期	[illegible]	………

銀拆堅俏洋厘平穩
銀行有特殊解款拆開一錢　劃頭尤奇昂銀根似稍轉緊　四開稍漲銅元改短二千文

昨日銀行方面、有特殊解款、故銀根呼見轉俏、劃頭則尤爲奇昂、惟厘市依然無甚重大進出、昨市徵見好起耳、茲將經過市情、分誌如下、

▲市價 「洋厘」早市厘價爲七錢六分九厘六毫二絲半、午市爲七錢二分五厘七毫半、結果較前日午市改昂二毫七忽半、「銀拆」早市八分、午市一錢、劃頭加水初爲一錢八九分、旋爲一錢二三分行市、銀根形勢轉緊、「輔幣」四開小洋早市爲六錢四分三厘、午市爲六錢四分二厘半、八開小洋早市爲六錢五分、午市爲六錢四分七厘七毫半、拆兌價早市爲一千一百二十八角六分、午市一千二百二十七角八分、銅元改短二千文、爲三百七十八千文、表牌價早市爲二千七百四十二文、角坯二百四十三文、貼水三十一文、午市各價均同、

▲交易 「洋款」早市洋厘成款做出一百二十三萬九千、午市做出一百四十七萬、鈔票早市七萬七千、午市十四萬、場外鈔票早市十九萬五千、午市十四萬、一千、銀行買賣早市五十九萬、午市互市六十萬、小錢莊交易四十九萬、「銀款」拆票交易早市轉帳六百七十餘萬、新交易九十餘萬、午市交易七十餘萬、小總會中交易八十餘萬、「輔幣」四開小洋早市八千角、午市三千角、八開小洋早市十六萬九千角、午市十六萬九千角、銅元做出十三萬一千三百七十四千文、計代價銀款八十三百兩、

▲收解 「洋款」各銀行洋戶往來收解一百七十餘萬、鈔票收回及發出二百六七十萬、錢莊洋公單收解九百六十餘萬、洋劃頭款收解一百十餘萬、拆借洋款進出一百八十餘萬、「銀款」匯票收款八十萬、麥加利收款九十萬、花旗收款四十萬、正金收款七十萬、華洋各銀行票據款收進二百二十四萬、解出二百九十六十萬、各種貨匯稅雜諸款收解一千一百餘萬、特款二百餘萬、進倉一百二十萬、日商銀行收解各款四百七十餘萬、進倉四十萬、錢莊銀公單收解四千八百餘萬、劃頭款收解五百六十餘萬、各路匯款收解一百五十餘萬、解現一百七十八十萬、

▲銀洋錢市

國別	上午 錢	下午 錢
銀幣	七·二五六二五	七·二五六二五
銀拆	一·八〇〇〇	一·〇〇〇〇

	上午	下午
江南	六·四〇〇〇	六·四二五〇
廣東	六·四二五〇	六·四二五〇
銅元	二八六·〇〇〇文	二八六·〇〇〇文
衣牌	二·七四二文	二·七四二文
角坯	〇·二四三文	〇·二四三文
貼水	〇·〇三一文	〇·〇三一文

標紗盤轉花下游
人標由平轉漲後又稍跌　漢標台面虛軟始終不振

▲人鐘標準 昨日紗市、起伏不定、前後頗形曲折、開盤時以外棉稍疲不振、而天時轉晴、預料原棉必跌、所以局勢殊平、入後以市上客銷活動、尤以十支紗去路發展、足以使市場人心爲之激發、台面頓形活躍、漲風亦隨之而起、不料人戶壓力不衰、而多頭之獲利了結者、亦復不少、結果遂又回軟矣、全日賣出者計同帮一千七百包、愼昌一千一百包、義興一千五百包、義餘八百九十包、買進者計瑞八二千四百五十包、愼昌四千三百包、金祖一千〇五十包、和愼九百五十包、各月收價如下、

	最大價	最小價	收盤價	比較	成交數
七月期	一六四·三〇	一六三·六〇	一六三·六〇	小三〇	四九〇〇
八月期	一六五·三〇	一六四·六〇	一六四·九〇	大二〇	五四五〇
九月期	一六三·三〇	一六二·六〇	一六二·六〇	小二〇	五四五〇
十月期	一六四·三〇	一六三·三〇	一六三·五〇	小四〇	九四〇〇
十一月期	一六四·六〇	一六三·九〇	一六三·九〇	小三〇	八二五〇
十二月期	一六六·一〇	一六四·四〇	一六四·五〇	小五〇	六二〇〇

▲漢口標準 昨日花市趨勢、以外棉日向下遊、而天時又轉晴正、且某日商之多頭、又大行放出、所以台面虛軟、一無振作之力、全日賣出者計榮興四千擔、裕康一千八百擔、鼎源二千擔、新字二千二百擔、長豐二千六百擔、實進者計長豐四千擔、吉豐一千五百擔、天隆三千四百擔、生泰二千二百擔、永豐三千擔、和愼二千擔、各月期價如下、

	最大價	最小價	收盤價	比較	成交數
七月期	三八·〇五	三七·八五	三八·三〇	小〇五	二五二〇〇
八月期	三八·五〇	三八·二〇	三八·三〇	小三〇	一〇三〇〇
十月期	三八·五〇	三八·一五	三八·一〇	小一〇	一九二〇〇
十一月期	三八·四〇	三八·一五	三八·一五	小二〇	三二七〇〇
十二月期	三八·四〇	三八·一五	三八·二〇	小一五	二九六〇〇

七週中之孟買原棉統計

	去年七月念四日止	今年七月十六日止	今年七月念三日止
自九月一日始之總到數	三四二一	三三〇八	三三四三
自九月一日始之總輸出	三三六五	三三四五	二二九一
輸往歐洲	八四七	五五八	五七二
輸往中國	四〇八	三九八	四〇七
輸往日本	一〇五〇	一二六五	一二八七
輸往其他各地	六〇	二四	二五
週末存數	九八五	八一一	七八六

孟買棉市週訊
孟買二十五來電報告一週中之棉市云、上週期棉市況、續形堅定、其詳情業於前週言之、在星期二四五月期勃洛去曾開過一九八、五羅比、惟其後以歐洲金融問題、不能調款、美棉跌而崇落、結果遂使人心反動、經紀商均行賣出、惟同業及投機家稍有買進耳、但貨需要之程告良好、出口商注意於勃洛夫之低級品、而當地廠則需要各級貨、日商購買該地許及皮拉頭暢云、

▲三品紗市

八月期	一五一·二〇	大一〇
九月期	一五一·八〇	大半〇
十月期	一五一·六〇	小一〇
十一月期	一五〇·四〇	大四〇
十二月期	一五二·一〇	小三〇
一月期	一五三·一〇	大二〇

▲大阪現紗

藍魚牌	一五〇·〇〇	小三〇〇
紅財神牌	一五九·〇〇	小一〇〇
蝙蝠牌	一五〇·〇〇	小三〇〇
三馬牌	一五〇·〇〇	小三〇〇

▲大阪花市

現紗活躍
開出七千餘包　十支紗亦暢銷

昨日現紗市況、續有起色、各帮需求、頗形活潑、尤以廣東四川、天津等三帮、進胃濃厚、且十支紗之去路、亦見暢動、四更於市況增色也、今日共做開七千一百八十九包、各帮辦去計汕頭四百四十包、四川一千一百七十五包、雲南一千七百十八包、哈爾濱一百四十包、廣東一千六百八十包、香港念五包、內地陸十六包、寧波九十九包、青島一百念九包、天津一千一百二十包、漢口一百〇二…

現棉完全停頓
昨日現棉市況、至形沉寂、亦易全無、到貨亦未有云、

白吏十七元
▲滬北 昨日河下來源廿來號、餘貨亦提漲
因天宮轉晴、市消呆滯、價值加一二角、北吏半尖又加一二角、
▲滬南 昨日來源不多、出路平常、厚吏加起二三角、常帮白吏 十六元

▲白吏		
石永記	十七·〇	
何金男	一六·九〇	
何興興	一六·八〇	
古阿金	一六·二五	
陸瑞元	一六·二〇	
殷德根	一六·〇〇	
嚴根榮	一五·八五	
嚴洪年	一五·八〇	
黃靜安	一五·八〇	
邵德昌	一五·五〇	
樂廷寶	一五·四〇	
胡阿玉	一五·六〇	
▲薄稻		
許阿祥	一五·二〇	
▲廠家		
協昭本廠尺燒尖	十四元	
又	十三角六仙	
又 敏黨		
唐金生	一五·五〇	
▲羊尖		
顧根寶	一五·二〇	
張廷榮	四〇	
▲燒尖		
蔣一泰	一五·二五	
▲白元		
蔡壽初	一五·三〇	
花錢成	一五·二〇	
沈廷良	一五·二〇	
華一太	一五·一〇	
蔡長松	一五·〇〇	
▲香吏		
張仁福	一五·〇〇	

閩皇白吏	十四元二角
車坊白吏	十四元一角
平望白吏	十三元九角
平湖早稻	十四元二角
千行早稻	十四元二角
張堰早稻	十四元二角
北圮早稻	十四元二角
特別薄稻	十三元九角
普通薄稻	十三元九角
同里陰化	十二元九角
又 蘆尖	十二元九角
又 洋尖	十三元一角
金澤洋尖	十三元一角

針秀眉歐銷續暢
售盤提漲四五兩
昨日本埠洋莊茶市、婺源屯溪等路之針眉綠茶、英莊怡和協和錦隆同孚等行、均起搜辦、交易異常暢旺、售盤亦較上星期提漲三五兩、珍眉一項、而芯貨略有走銷、低莊貨仍趨暢達、惟上中莊貨、洋行家因國外來信大緊、認盤未能放鬆、故交易依然沉寂云、

光陸大戲院
今日三次開映（日三時、午五時半、夜九時一刻）
天字第一號深造絕詣滑稽女雙擋
愛娜奧立芙 露絲菲仁德
暨天造地設絕頂聰明一對小滑頭
密茜葛琳賈克西爾 合演 空前滑稽鉅構
登峯造極 雋妙奇趣
大華露天影戲場
今晚九時半開映（天雨延至明晚）

頑天頑地

奧立芙一腔天生副怪臉就仁弗生氣一德聲派俏怪葛小足一琳裝神氣套活現西小闊足愁片哭聲!眉四位寶貝聚會天翻地覆!

EDNA MAY OLIVER LOUISE FAZENDA MITZI GREEN and JACKIE SEARL
IN FORBIDDEN ADVENTURE

新光大戲院
（北京路新新公司後面）電話九〇六〇四號
●今天日夜開映●
一西線無戰事一主角男星劉亞斯理近演最名貴巨片
沉毅果敢風流冶艷有聲對白
共同合演者明星數十演員及百

鐵青年
鐵青年是一個多情漢；鐵青年的妻是一朵有刺而可愛的薔薇！
鐵青年的妻子愛鐵青年……愛他的偉大，壯健和有力量；鐵青年的妻子也愛小鷂子……愛小鷂子懂得風流性情和懂得及能夠女性的性愁！懂得偷情和懂得填補所以鐵青年便頂上綠帽；而鐵青年的妻子便偷了小鷂子，怎樣的偷法呢？油得來，和血得來！

時間	價目
下午三時	(日) 六角 一元 元半
五時半	
九時一刻	(夜) 一元 二元 元半

奧迪安大戲院
（北四川路第六四百號）電話五一二四二號
◉今天開映◉
導演聖手穆紐絕作
溫馨膩艷神妙音樂善藝鉅製
禁臠
TABU
少女的體使美人目眩神移！艷的舞欵使人心魂式跳飛！
時間三時五時半九時一刻　價目(日)四角六角(夜)六角八角

廣東大戲院
驚人●● 消息●●
◉七月廿八號星期二預告◉
名班抵滬　不日登台
永壽年
著名粵派劇主角
白玉堂　千里駒
全體藝員一百八十餘人

運動界

南華勝星華 結果三比一

本報念六香港電　星洲電南華隊昨對星洲華聯隊賽，籌賑粵災，三比一南華勝，惠堂射一球，景祥二，

網球補賽秩序 明後兩日異常吃重

連日霪雨昨日一線曙光

日來霪雨連綿，戶外運動停止已久，昨日忽見一線曙光，各網球會乃發表補賽秩序，明後兩日，異常吃重，然能否如期比賽，猶不可必，姑錄秩序如下，

▽學生網球賽 —明日單打秩序—

中華學生上海網球錦標賽，茲准定念九日（星期三）如逢天晴，場地乾燥，起始單打比賽，雙打則於星期四舉行，茲錄明日單打秩序如下，

▲下午二時一刻
㈠左大啓對任傑星　㈡郭豫杰對馮昇　㈢張華聯對芽於恭　㈣梁添成對鄧潤章　㈤郭興邦對陳憲章

▲下午三時一刻
㈥顧甯先對孫麒方　㈦張兆安對黃樹業　㈧麥奉棠對楊曉峯　㈨郭彭年對吳應瓊　㈩何肇應對蕭其傑

▽業餘網球賽 —本週補賽秩序—

市一體育場業餘網球會因積久霪雨，英雄無用武之地，昨午放晴，令人眉飛色舞，該會爲因雨延期之比賽過多，特定月之二十九日（星期三）起，分組補賽，茲將秩序錄後，

組：賽網網心心怡夏夏令賽心神怡夏球夏體怡怡怡怡球球網賽

與賽者：王伯勇對殷冠雄、厲三省對張慧松、費淑方對顧汝熙、范華對錢中選、朱其清對柯存楓、王無塵對陶壽焯、唐蓮人對蔣鏞泉、陳金壽對崇德堯、王賓濟對陳詠華、葉景藻對唐少連、唐仲光對孫銘祖、龔振翼對曹文英、顧仲章對袁士龍、范伯華對劉峻華、陳金壽對杜雲藩、丁兆成對陳映秋、屠一祥對陸維焯、袁士龍對陶壽焯、江天驥對侯尚雄、毛鴻法對王無塵、顧仲章對錢大寶、陳起對何伯銘、劉季剛對華企峰、古月對張冠燦、吳伯林對厲三省、葉景藻對王伯勇

日時：念九日下午五時、念九日下午五時、念九日下午五時、念九下午五時半、三十日上午六時、三十日上午六時、三十日上午六時、三十日上午六時、三十日下午六時、三十日下午五時、三十日下午五時、三十日下午四時、三十下午五時半、卅一日下午六時、卅一日上午六時、卅一日上午六時、卅一日上午六時、卅一日上午六時、卅一日上午七時、卅一上午六時半、卅一日下午五時、卅一日下午四時、卅一日下午五時、卅一下午五時半、卅一下午五時半、卅一下午五時半、卅一日下午五時

▲附該會通告　連朝霪雨、本會各組比賽、不克如期舉行、茲定於二十九日（星期三）起、分組補賽、恐未週知、特此通告、望各准時蒞場與賽爲要、

台維斯杯改章問題

各國代表將在倫敦開會討論兩項要案
其一移歸國際網球聯合會管理
其二擬改每兩年舉行比賽一次
反對者與贊成者各具充分理由

參加台維斯杯各國之代表，不久將在倫敦開會，討論兩項要案，其一擬將台維斯杯比賽，移歸國際網球聯合會管理，其二擬改爲每二年舉行比賽一次，美國草地網球會對于以上兩案，均力持反對，惟其他各國，在台維斯杯賽中，保有光榮悠久之歷史者，頗多贊成其一案或兩案，如澳大利亞與南菲，即在贊成之列，其中尤以南菲，爲最希望變更向章，蓋兩國距離保持錦標之法蘭西，及實力足與法國抗衡之國家，均極遼遠，旅費一項，殊屬不貲，且其所派選手，每年須費幾個月之時間，以從事練習，參加比賽，故希望改作每兩年舉行一次，此爲其所持之二大理由，惟台杯比賽，爲草地網球中之主要比賽，其引起世人對于網球之興味，成績昭著，若變更三十年來之向章，而改爲兩年一次，未免大開倒車，此美國之所以力持反對也，且每兩年比賽一次，將使正在造就選手，培養實力，以期奪得錦標之國家，大殺風景，如一九三一年幾獲勝利之國，雖不免功虧一簣，然于一九三二年正復希望無窮，若改兩年一次，則至一九三三年時，或因商業及其他關係，使其有名上將，不能親臨疆場，豈不大失所望，而一經照改之後，兩年中，卽有一年停賽，祇須一查過去之比賽歷史，卽可知此項改革性質之重要矣，另一提議，乃以台杯比賽之管理權，移交國際聯合會，此事亦可不必，當國際網球聯合會于歐戰前組織成立之時，及在歐戰告終後，美國草地網球會加入該會之時，並未想到接管台杯比賽一事，該會並不管理任何錦標比賽，亦且無此機關，而法英等國之管理團體，則均有此機關，以管理台杯比賽，自一九〇〇年開始以來，關於台杯比賽之一切管理，殆無人能認爲不合法，不適當，若移歸國際聯合會管理，此中出入甚大，且將開創一新例，台杯比賽爲世界最重要之網球比賽，如由國際聯合會接管，其他國際錦標及全國錦標比賽，皆可由聯合會接管，不獨令網球界發生一大變化乎，

保持台維斯杯之法國隊

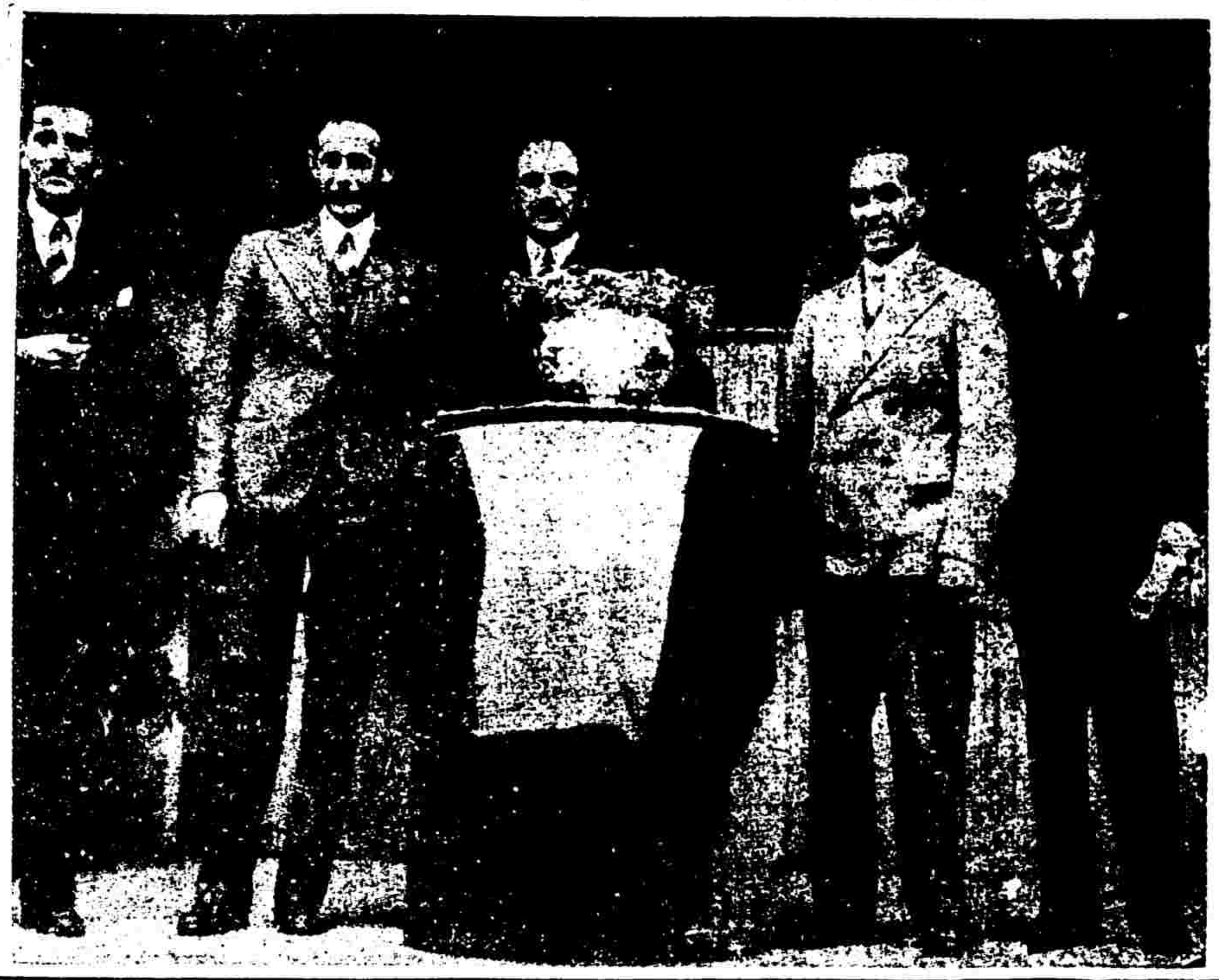

自左而右　勃魯能、巴洛屈拉、葛洛、（領隊）柯顯愛德、蒲塞斯、

法國保持台維斯杯

英國奧斯丁雖擊敗法國巴羅屈拉
但貝萊卒不敵法國大將柯顯愛德
三比二之結果法得保持台杯五載

（電通）二十六日巴黎電　英法台維斯杯最後之戰、法國卒破強敵、以三對二之成績、保持榮冠、本日比賽、先由英國之奧斯丁與法國之巴羅屈拉開始、奧氏球藝甚佳、巴僅于第三盤獲勝、旋又敗北、造成二對二之平局、觀衆益爲興奮、至最後一組、法國柯顯愛德擊破英國之貝萊、法軍乃奏凱而歸、本日成績、列表如下、

奧斯丁（英）　七—九　六—三　三—六　七—五　巴羅屈拉（法）

柯顯愛德（法）　六—四　一—六　九—七　六—三　貝萊（英）

▲奧斯丁巧勝巴氏　巴羅屈拉於開賽之初、卽受挫折、其步位時常錯誤、與敵以可乘之機、且多雙失誤、而奧氏則以巧妙之抽擊、將球遠送至底線、使巴氏不能上網、因以取勝、

▲貝萊不敵法大將　柯貝兩氏之比賽、第一盤貝氏先以四對一佔優勢、柯氏急起直追、連下五局、以六比四獲勝、第二盤幾爲貝氏獨佔勝場、曾連得四個光局、柯氏僅於第五局勝回一分、卒以六比四失敗、第三盤爲最緊要之比賽、雙方各出全力以爭、相持不下、共戰十六局、始分勝負、觀衆亦皆興奮淋漓、歡呼之聲震天、貝氏初曾以五對二佔先、當時衆謂英國必勝、豈知柯顯愛德、究係沙場老將、值此生死關頭、竟能不慌不忙、施展生平妙技、卒獲反敗爲勝、第四盤中、各局均曾平等數次、足見其競爭之烈、惟最後勝利、仍歸於柯、台杯錦標、遂由法國繼續保持、柯氏之功、誠不可沒、而其兩年以來之戰績、亦以此次爲最出色、貝氏抽球有力、其攔網亦勝於柯、但終不能抵敵其猛烈之攻擊、祇可甘拜下風、

▲助威者聲嘶力竭　是日兩場比賽、共戰九小時、觀衆約一萬四千人、雖大雨如注、仍不稍減其熱心、吶喊助威者、無不聲嘶力竭、至比賽終了、法國獲得最後之勝利時、更覺喜極欲狂、

▲英帝國功虧一簣　法國自一九二七年向美國奪得台維斯杯後、已連續保持五載、英國於十一年來、未得卻令治賽權、此次雖打倒強美、得與法國決賽、但終以二對三敗北、功虧一簣、遂使十九年未抵英國之台維斯杯、不能趁此奪回、（英國於一九一二年後未曾得過錦標）殊堪惋惜也、

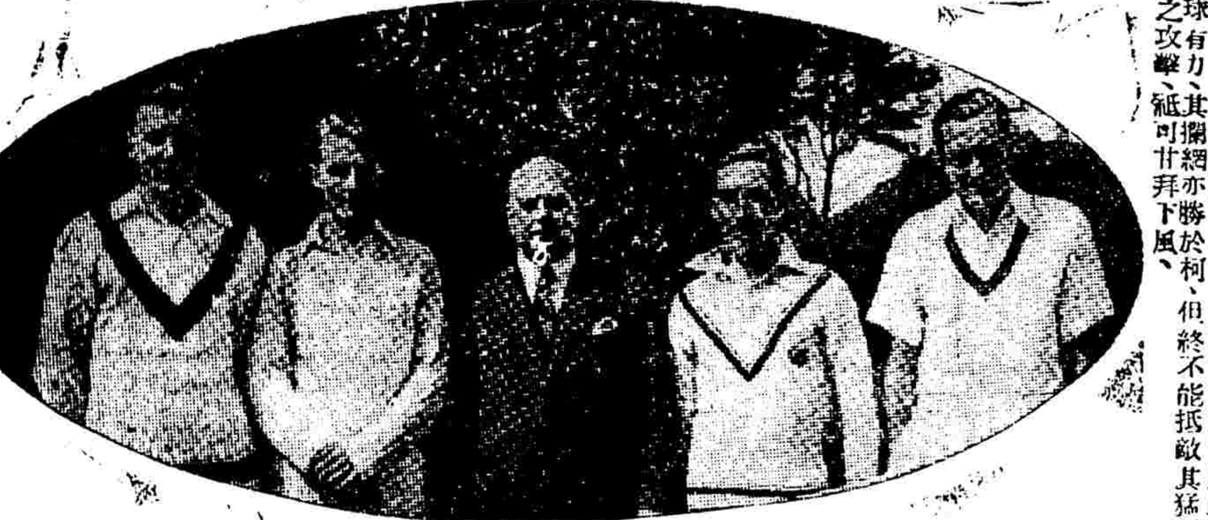

英國台杯隊　自左至右、貝萊、奧斯丁、[illegible]

校工籃球賽 中公念八比十八勝暨南

中國公學校工組織之籃球隊、成績甚爲可觀、昨禮拜日於眞茹暨南校工籃球隊、在中公籃球房作第三次友誼比賽、開球時、雙方不分上下、但一到兵相接、中公終以佳妙之傳遞、準確之投射、結果卒以二十八比十八大勝暨南、上半時中公十分、暨南七分、下半時中公十八分、暨南十一分、裁判員宋保堪、

復旦排球隊將北征

預定津方兩戰平地五戰

復旦大學排球隊、定於九月中旬、作遠征平津之壯舉、該校排球隊爲滬上最強烈之勁旅、每年度滬上舉行排球公開賽時、曾連獲十二年之優勝錦標、隊員中之曹廷贊、爲代表中國出席遠東之排球隊隊長、曹投南新近亦加入該隊、爲該東市排球中之柱石、其餘諸將、無不健全、該隊本擬暑假出北上、歸以平津正舉行考試、未得完滿結果、現該隊幹事顧鼎剛君代表總領隊陳昺德氏、日前赴平、接洽比賽事宜、預定在平接洽完畢後、卽定於二十六日晚赴津、接洽比賽事宜、在津約勾留四日、下月初卽返滬報告、該隊係復旦校內組織、未有他方隊員加入、本年度滬市體協會、爲參加全運會排球、以該隊爲代表隊、至赴平津比賽目的、一則爲與北方作技術之觀摩、並游覽名勝古蹟、隊員約十五人、平津往來經費、擬共八九百元、然由學校負任、比賽日期、先赴津比賽、暫定比賽二次、游玩二日、卽行到平、在平擬定比賽九次、下榻於民國學院、在津則下榻南開中學、在津比賽對象、擬定爲南開、朝陽兩隊、將委託鮑文沛君代爲接洽外、北平則擬與民院隊、燕京大學、稅務專門、及清華大學五隊比賽、除請各報代爲接洽外、前日曾向燕大黃國安君商洽、黃君謂、俟該校排球隊通過後、當卽與覆、茲將該隊擬定起行日期、及與平津比賽表錄左、

▲九月十二日由滬起程、十五日可到津、（海道）
▲十六日休息一日、下榻南開中學（章輯五君接洽）
▲十七日與朝陽隊比賽（由鮑文沛君接洽）
▲十八日與南開隊比賽（由章輯五君接洽）
▲十九日早車由津去平、
▲二十日與清華比賽（由馬約翰君接洽）、
▲二十一日與稅專比賽
▲二十二日與匯文比賽
▲二十三日與燕京比賽（由黃國安君接洽）
▲二十四日與民院比賽（由杜蓮科君接洽）
遊玩三日、在九月底返滬云、

教育界

皖省運動會着手籌備

（皖訊）皖全省運動會已定九月十七日舉行、現教廳已指派廳內職員及省會中小學校長多人、組織籌備、先成立事務部、內分文書、紀錄、獎品等八股、

豫省二十年度中等教育計劃

養成生技人才　發展職業教育

教育部據河南省教育廳呈送該省二十年度實施辦法六項、已指令准如所擬辦理、茲將辦法六項錄下、㈠關於暫緩添辦高中普通科一節、查河南全省僅有省立高中兩處、二十三班、六百九十八人、其他公私立高中學、尚無高中班次、每年初中畢業學生投考高中者殊形擁擠、急須增設以廣教育、本年度因經費限制、仍難發展、僅擬就省立第一高中、商科添招一班、至於師範教育、除擬就省立第五中學、擴充高中師範科二班、並籌設省立鄉村師範學校外、其原有省立師範學校七處、共五十二班、二千八百七十人、均照原有預算進行、㈡關於添辦高初級農工職業學校一節、查河南全省職業教育除縣私立職業學校外、省立職業學校、原有六處、計十六班、四百三十九人、其程度等於初中、目前在養成一般生技人才計、自二十年起擬先就省立第一職業學校添招高級染織科一班、其餘農高深之職業技術人才、並爲發展職業教育培植師資、並令各校俟經費充裕、再行擴充、㈢關於改組縣立中學爲職業或鄉村師範學校一節、查河南全省計一百十二縣、共有縣立中學十七處、職業學校十三處、師範學校八十五處、擬於改設一節、規定左列辦法通令各縣施行、一、師資缺乏各縣、應儘先籌辦鄉村師範學校、其已設立師範或職業學校者、自二十年度起、應於中學內添設鄉村師範班、職業班、二、各縣立師範[illegible]

市訓練部公佈視察中學黨教結果

甲念九　乙十一　丙五

上海市黨部訓練部於昨日公佈第四次視察中學黨義教育結果、計共四十五校、（全係市立及已立案者）、並分別填發視察結果通知書、批註評語、釐定等次、計分甲乙丙丁四等、每等更分二級、凡甲等二級者、予以嘉勉、乙等予以勸勉、丙等予以指正、丁等則予警告、聞此次視察結果、一般成績俱較往前進步、大部均在甲乙等之列、至小學視察結果、則亦將公佈、茲錄其中學部分統計如次、（中學黨義教育視察結果統計）、甲等、吳淞、敬業、務本、廣肇、君毅、澄衷、愛國、南洋模範中學、東吳、中、清心女中、鄉村師範、民立、廣東中、中華職業學校、清心、南洋、建國、培明、南方、滬江、新民、光華附中、青年、復旦、南洋女中、育材、湖州旅滬中學、市北、愛群等念九校、乙等浦東、民生、持志、麥倫、洋涇、幼稚師範、上海、復旦實中、東亞體師、東南女體、大夏附中等十一校、丙等、博文、立達、錢業、人和、助產學校、丁等正風中學等八校、共計四十五校

商務五權憲法部禁發行

商務印書館送審查之黨義教科書五權憲法、教部初審完竣、以事關黨義範圍、經函送中央執委會訓練部復核、該部以該書議論龐雜、對黨義認識不清、不合學校黨義教科用書、已由教育部訓令該館停止發行、並令各學校一律不准採用云、

市教局舉行勞中考試

上海市教育局前奉教育部令合辦理勞動大學中學部學生甄別試驗各情形、已誌前報、茲聞市教育局對於此項甄別試驗、已組織甄別試驗委員會、籌議進行、自本月二十二日起至二十七日止報名、期內報名學生共一百十八人、定自本月二十九日起至三十一日止、一天、每日上午八時至下午三時半止、在大吉路南江女子體育學校、分別考試各科、二十九日考黨義、國文、外國文、三十日考博物、化學、物理、生物學、[illegible]

教部組織法修正

教育部組織法第二十條至第二十四條條文、奉行政院令修正、業經國民政府於前二十五日以第三九六號訓令頒行、茲將第三九六號訓令內開、「爲令知事、查教育部組織法前經制定公布施行、並經明令修正各在案、茲將該組織法第二十條至第二十四條各條文再行酌加修改、應卽通飭照行、除分令外、合亟抄發修正條文、令仰知照、並轉飭所屬一體知照、此令」等因、計抄發修正教育部組織法第二十條至第二十四條條文一份、奉此除分令外、合行抄發修正教育部組織法第二十條至第二十四條如下、

第二十條　教育部設督學四人至六人、視察及指導全國教育事宜、

第二十一條　教育部設科長十四人至十八人、科員八十人至一百十人、承長官之命分掌各科事務、

第二十二條　教育部部長特任、次長參事司長及秘書二人簡任、督學科長薦任、科員委任、

第二十三條　教育部處務規程、以部令定之、

第二十四條　本法自公布日施行、

復旦同學會會議紀

復旦大學同學會前日上午十時在該會會所舉行本年度第一次執監委員會議、到沈西賓、殷以文、劉百年、周越然、吳頌皋、諸委員、公推吳頌皋君爲主席、劉百年君爲紀錄、（甲）報告事項、㈠湖南分會已於六月十四日正式成立、㈡杭州分會因負責無人、會務停頓已久、上月二十八日、由許紹棣、蔣及人、蔣元煦諸君、召集旅杭同學、籌備復興杭州分會、當選定湯之盤等五人爲籌備委員、籌備會已於七月五日開會一次、現正在積極進行中、㈢潮梅分會、早於去年十二月成立、會員二十餘人、日前始接到報告、㈣十九年度會務彙報、已在排印中、不日卽可出版、㈤二十年會員錄、本擬上月二十日出版、旋因同學之調查表、絡續寄來、故遲未付印、大概於本月底截止、加以整理後、卽可付印、八月中可以出版、（乙）討論事項㈠選舉常務委員、議決、當選吳發來、劉百年、章源琛三人爲常務委員、並互推吳發來任會計、劉百年任文書、章源琛任總務、㈡規定委員會會議日期案、議決、每月第一星期日中午舉行、同時聚餐、餐費由委員自任、從九月份起暫行、㈢本會書記要求增加津貼案、議決、增加九元、每月共津貼十五元、㈣上屆委員會聘定之職業介紹部委員、及各級各股幹事、本屆是否繼續聘任案、議決、照舊繼續聘任、㈤加聘譚常愷君爲職業介紹部委員案、議決、通過、

上海各大學聯會紀

上海各大學聯合會於昨日開執行委員會、出席者交通大學代表杜定友、滬江大學代表樊均、大夏大學代表馬公愚、復旦大學代表金通尹、暨南大學代表楊裕芬、同濟大學代表陸希言、由杜定友主席、馬公愚紀錄、議決事項重要者如次、㈠關於反日者、一、加入上海反日援僑會、二、各校發表宣言並譯成各國文字對外宣傳、三、各校員生積極提倡國貨、對日經濟絕交、㈡關於東北問題者、一、儘量赴東北參觀、二、添加東北問題課程、三、鼓勵畢業生赴東北服務、四、收集並翻譯東北問題書籍、

職教社改選揭曉

中華職業教育社議事任期四年、每二年改選半數、評議員任期二年、每年改選半數、本屆改選之評議兩部同時舉行、昨日上午九時起、在該社當衆開票、由黃任之、沈信卿、王志莘三君監視、計議事收到九十一票、結果穆藕初得二十三票、沈信卿得二十一票、史量才得十九票、陳光甫得十七票、以上四人當選爲議事、又評議員收到一千〇十一票、結果王雲五得八十六票、陳布雷得六十七票、潘序倫得九十一票、鄒秉文得五十九票、高踐四得五十一票、以上五君當選爲評議員、

奇異廠標本式方棚箱

奇異廠單箱油浸冷用以分佈電流之方棚箱、無論裝接於總線或低壓線路、即安全耐用經濟兼而有之、蓋其構造之目的、在功用充足、合於普通情形、故形式一律、所附絕緣物料、歷經科學研究、嚴加選擇而後用之、此項方棚所需之奇異廠第十號油、黏度甚微、純淨清潔、有隔電致冷之功、

中國經理　慎昌洋行　總行上海　分行各埠

大光明大戲院
靜安寺路（跑馬廳邊）一一六號　電話三三六三七
今天日夜開映（日）三時五時半（夜）九時一刻
「麗娃栗妲」主角名震中外之歌星
約韓鮑爾斯
暨嘉洛泰金・茂娜勞埃・羅絲弟仁達等合作
空前偉大鮮艷五彩名歌妙舞熱烈愛情鉅片
沙漠情歌
TOHN BOLES in "THE DESERT SONG"
歌百二曲歌魂漫舞六百艷舞醉心
女卅人妙聲人！女十人態裸人！
如斯鉅片前所未見
全片長十三大本

北京大戲院
北京路貴州路口
今天開映

阮玲玉　林楚楚　王次龍　金燄　高占非　主演
監製 羅明佑　編劇 黃漪磋　導演 卜萬蒼
內政部 教育部 電影檢查委員會 檢查許可
（時間）三時五時半九時一刻

飛力脫殺蟲藥水
保護君之全家性命

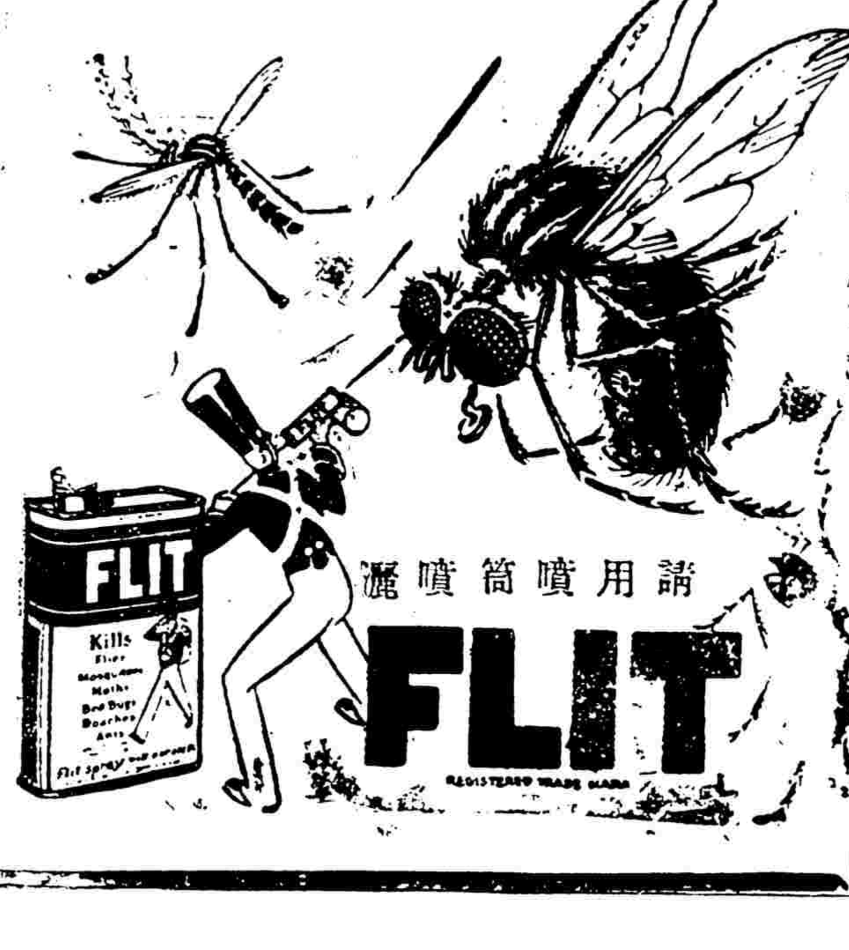

請用噴筒噴灑
FLIT
REGISTERED TRADE MARK

治癆聖藥

肺形草

謹防假冒

本醫室獨家發行肺形草已歷十有餘年各埠分售處以歷次刊登各日報者為限所以杜假冒而示鄭重也乃近有無恥之徒仿造偽品或以同字異音者冒見叠出病家察每致貽誤病機良堪痛恨幸祈注意

每盒二元每打廿元　詳細說明函索即寄

上海石路新慶里　天濟醫室　總發行

主婦的意見

一家人家用項，樣樣都要打算，市售家常用品，那種合用，那種便宜，做主婦的都明白了解；現在過夏，差不多家家戶戶都點蚊香，蚊香佔夏天家用之一，一季支出，倒也不在少數，如果選擇不當，就要暗中吃虧，細細品較，市售之品，效力靈驗，價錢最合算的，祇有 無敵牌，因 無敵牌元盒，別牌每盒內裝十四盤，無敵牌每盒內裝十六盤，七盒就抵八盒用，再有 無敵牌散倉，每盒裝數四十盤，比別牌多兩盤，多一盤夠用一夏，又要便宜八折，比較別牌，那就便宜更多，當家的人，購用一次就會曉得・

無敵牌蚊香，眞是國貨中最經濟的蚊香各埠均有出售

無敵牌上海家庭工業社鎮江工廠製造發行

吳待秋畫寓

由滬遷蘇

自二十年七月十日起凡直接信件請寄蘇州裝駕橋巷五十七號　上海仍由各接件處代接　間接書畫各件　吳待秋啟

至聖水

是夏令之衛生顧問　是常備之救急聖藥

論中暑中寒霍亂吐瀉等症均有藥到病除之功甚至瘟疫急痧神志昏迷諸病亦有起死回生之効

家居旅行有備無患　購濟貧病造福無量　每瓶洋一角

二十餘年的老牌

無

□代售處□

中英藥房四馬路河南路　太和藥房四馬路山東路　華美藥房四馬路山西路　南洋藥房大馬路石路口　華英藥房大馬路　會豐商店北四川路

國民藥房法大馬路　新華藥行交通路　英美藥房麥家圈　九成藥房牛莊路　濟華堂藥房六馬路　及各商店不及詳載

天華藥房提籃橋茂海路　大德藥房卡德路靜安寺路　中和藥房麥根路武定路　寶華藥房五馬路浙江路　中德藥房愛文義路卡德路

總批發所上海四川路三和里口　震寰藥廠啓

亞林防疫臭水

商標　註冊

衛生之常勝軍

乃…

每日用此水和清水洒於壁角牆根廁所殺滅微生物猶常勝軍之攻無不克也

上海及外埠　五洲藥房發行

青光

反日連索

朱[illegible]玉

幸福的連索，是最近流行的郵件，也是一件最無聊的事・本報有人主張改為反日連索，很合我意・不過中國人把個人的幸運，常放在國家之上，恐怕我的文章，未必能討好吧・

此連索，祈求全中國人民之幸福，得之者，清晰認識日本帝國主義侵略計劃之兇惡狠毒與奸詐・蓋當日本維新以後，積極進行所謂大陸政策，以中國為其殖民地，橫行暴施，無所不至・首奪我藩籬台灣朝鮮，遂歸日有・次則進圖滿蒙，恃其武力，剝削吾之主權，掠奪吾之財產，利用軍閥，挑撥內亂，歷年以來，遠之如二十一條件之壓迫，五三之屠殺，近之如萬寶山案件，唆使韓人排華，慘殺僑胞，種種蔑視人道之行為，實為吾民族史上之恥羞・吾國民受其蹂躪之極，已不堪再忍，茫茫前途，不禁寒慄・接此連索後，須即署名於下，並在二晝夜間，抄寫九份寄與九個同志，共誌不忘，共誓為祖國雪恥，不得中輟，如中輟，其人必為冷血動物，甘作亡國奴隸，自絕自棄・此連索苟繞全國一匝，從此可達國運昌隆，安居樂業之境・（缺章）

盲人販土

青青

在弄堂裡敲着『叮篤』『叮篤』鐵板的盲人，誰也都曉得他是賣卜算命的；但是他還有一種比賣卜算命出息更好的副業，就是販土・

當他在各處弄堂裡敲着鐵板的時候，那些熟悉盲子賣土的老槍，就會叫他進去算命；盲子到了裡面，老槍便和他講起烟經來，雙方說妥了烟土價值，約定明日幾點鐘送貨來，錢貨兩交・

到了次日約定的鐘點，盲子就帶了烟土，來到老槍家裡，看過貨色交明貨款，老槍得到渴念的目的物，盲子賺着了厚利息・

雙目不明成了殘廢的盲人，在馬路上或弄堂內行走賣卜，誰也不會疑心他是做違法買賣的；所以他可以趁人不備的機會，幹利市三倍的生意・

以上的消息，是一位姓陳的朋友告訴我的；他說他有一位吃烟的親戚，煮烟的土總是向盲子買的・

我現在寫了這篇文字，但是我不敢武斷說上海的盲子，全是賣土的；想賣卜盲子裡面，也是良莠不齊；賣土的盲子，可說是盲目盲心盲人中的敗類了・

何國人最有錢？

卓景如

國別	各人平均額
美國	六・六〇七金元
英國	五・二四七
法國	二・五四九
日本	一・七三一
德國	一・四四一
意大利	一・一一七
俄國	七五六
中國	一〇一

說也可憐！眼睜睜看着別人袋裡有六七隻大洋，甚至天天鬧窮的德國也有一二隻；而我們摸摸，連一隻也沒有，等於空空如也・

這表譯自日本內閣最近所編之統計表・

叩了三百六十二個頭

（續）

老同學〇〇姊嫁了四個月，今天還是第一遭出得新郎的家，因為我和她是最知己的了，所以這第一回的會客就來我家裡，看看她嫁後的姿態，雖然不能說老了許多；可是婚前活潑動人的青春的光輝，終究退了不少，而且是有點呆蠢蠢的，怎不令人吃驚呢！

〇〇姊的嫁，終算還是根據了戀愛的，但是丈夫的父母是太古舊了，她為了省得愛人為難，所以完全應許了他們頑山城裡的「結婚老規矩」：坐花轎，穿花花綠綠的大套衣裙，對紅臘燭大做親，叩見所謂親戚鄰居同族的老長輩……又做了三日三夜的結上了彩的木人！

虧得我們的〇〇姊有個數學的健記的頭腦，說在這次所謂「大做親」的把戲裡，一共叩了三百六十二個頭，比之幾個鞠躬的「結婚新規矩」的確偉大得多了！她說：這樣苦苦的做完了這個「結婚老規矩」，假如婚後再讓我做苦惱，月下老人未免太沒有良心了！我們聽着笑了！

但是婚後的〇〇姊的生活，一點沒有「笑」的可能呀！因為她的父母嫁了女兒就回本鄉去了，在這裡沒有必須見見的人，所以翁姑大人命令你不要出門，新嫁娘腳頭輕是犯他們的法的；一個月內她不穿繡花紅鞋，什麼媽媽嬸嬸之流的老婆子們，都在背地裡評長論短了；最近為了天熱，穿了一雙白帆布跑鞋，就有幾隻落脫了牙齒的開嘴調她死了誰，穿誰的孝，〇〇姊說這些豈有此理的事也難於說完的；總之，不懂到了什麼世界裡去了！

而最可恨的是婆婆為了她沒有把四廚八箱送過去，對她的感情非常惡劣，要求和睦的同居生活，再讓我們〇〇姊受一次半死刑，叩上三百六十二個頭也是沒用的！要是分居，她和丈夫立刻定下罪名，那就是「引了男客逍遙去！」和「娶了媳婦忘了娘！」「不孝之至，非人而且禽獸不如矣！」丈夫和她本人確實不敢擔當這些罪名・

〇〇姊問我說，這怎麼好？我一點也不能回答，現在願意叩上三百六十二個頭，請青光的讀者們回答〇〇姊吧！

社交常識

（續）　儀譯

㊂在街上的禮節

在街上一定要靠左邊走，人行道的裡面，應讓給婦女走，但是也不必每一個轉彎，都掉換的・

坐車的時候，車子也應駕着靠左邊走・

當你要保護婦女的時候，習慣上總是伸右臂來護衛一切的・但是也是看方便來的・過街時男子是要幫助婦女的，就是上下車輛也是一樣，這是不要等什麼介紹的・

十字街口或者是較窄的街道，男子應走在婦女的後面，比較好保護她一點・但是通過一處人極擁擠時，就應走在婦女的前面・

在街上走，不可注視人家，過身以後，也不可回頭去望人家，也不可在人家後面大聲的叫喚・

同婦女走路或者騎，吸烟是不行的・

在公眾聚會或者公車上，看見婦女是要讓坐的，自己只得站着・

出入門的時候，男子必得去開門，讓婦女先過去・

婦女在街上走，不應高聲談話，或大笑，走時也不可把手臂搖動得太厲害，也不可在街上吃東西・

晚間婦女無論出外或回家，應有男子護送的・

在街上遇着婦女要同你談話時，不可停步，只有回轉頭來跟着她走，免耽擱她的行程・（未完）

故都秘錄

（一五五）　陳慎言

▲第六回　打鴨驚鴛宮人縱火　借花獻佛貴婦留賓

樾三爺碰了釘子，那敢說宮中水龍，久未演用，早已窳舊不堪，只是磕頭陳說，火勢太大，非外面新式機器，不易撲救，皇上才諭令開東華門，放火人員入內，如此一躭擱時間太久了，以致延燒許多宮殿・」攸石道：「如此一燒也好，什麼事都沒遮掩，宮也不用再派人清查古物，我們也不用擔心了・」希公爺道：「我剛才走到火場一看，真是傷心慘目，這個年頭，燬了一件東西，便損失一件，那有恢復日子・」攸石道：「我聽說中正殿所藏的歷代經版，極其珍貴，現在被火了，實在可惜，若把這東西賣給日本人，很可以得一筆好價・」希公爺道：「這種東西，既笨且重，裡頭絕不肯搬出來變賣・」攸石道：「這一把火燒了也好，免得我們擔心・」希公爺道：「這種手段，我想不到，我就想得到，也不肯下此毒手・」攸石道：「我所以說這事，完全由辜老激出來，他們宮監，有何知識，激則生變，這是一定的道理，千百年的古物，賣了出去，還在人間，焚燬了便沒蹤跡，我想辜老和敦果曾，見激出這場火災，必定後悔不迭・」攸石談了一會，臨走時候，希公爺道：「我今天心裡安靜了許多，你姨太太在家嗎，我打算下午再到府上打牌，不曉有工夫沒有？」攸石連說：「有工夫，我叫小妾預備着，你下午去吧！」說着，辭了回去，到得家裡，告訴勞姨太，希公爺下午會來打牌，須先把各人訂好，吩咐之後，因本日有詩局，睡了午覺，先自出門去了，到晚上回來，見客廳上，靜悄悄，沒有牌聲，勞姨太一個人斜躺在床上，心上甚是詫異，問道：「希公爺今天沒有來？」勞姨太道：「如何沒來！來了湊不成局『又走了！』

人之初

蛹公

第一章　柳鶯閣的怪事（十四）

□他會妖法，有樟柳神□

『那麼前天那個昏倒地下的老一一老頭兒，你已經打聽出來是誰嗎？』春晴坐在沙發上，緊挨范二爺身邊，從容不迫的問他・

『你問那個老頭子吓？』范二爺健談的興致被她引起來了，『嘍！你不要看他身上穿章不好，當他是個窮苦老頭子，他有錢呢！國民政府搬到南京來，就把他搬得出氣來嘍，他的地多得歹呢！下關有他的地，城南還有他的地，城北有他的地，新街口一帶也有他的地，南京的地價一天一天的漲，他的財產哪！就沒有人算得清楚啦，你認得他嗎？』

『我不認識！他姓甚麼？你知道嗎？』春晴問・

『他姓殷，原是江寧縣的人，從小就出門，到關外去販買皮貨古玩，到上海去賣給外國人，又把洋貨綢緞帶出去騙蒙古回回的金銀元寶，南京這許多地都是他慢慢的把元寶換來的，有人說他會妖法，有樟柳神，在十幾年前早就算定南京會變成首都，所以總買這幾千畝地，乖乖，從前幾十塊錢一畝買進的地，此刻都漲上頭二十倍呢！還正在往上漲！他的財產還算得清嗎？媽媽！革了二十多年的命，還不是為他革的！』

揚州人說話，字字有勁，句句有韻，本來就夠有趣的了，而揚州話由范二胖子嘴裡說出來，就比眾不同的動聽・聽得春晴母女二人忍不住的要笑出來；雖然兩個人心裡各含着許多關於那白髮老人的問題，最後范二胖子站起來問一聲，『我們就走吧？』母女二人都像受了催眠術似的跟了他就走，走出房門的時候他還說：

『殷老頭子的事情，周四爺曉得頂清楚，回頭你們可以問他去！』（第一章完）

緬甸漫畫

（續）　艾蕪

△混着女人去沖涼

在這樣的熱天，我沒有想着印度，也沒有想着馬來半島，只憶起這富有羅曼蒂克的緬甸・如果我還在那裡，一定是混着女人去『沖涼』了・所謂『沖涼』便是把冷水一桶桶地向頭上沖到腳下去，一直到了涼快為止・每天至少須舉行兩次，而且終年如是・

當初我由野人山到緬甸北部的八募時，正是舊歷二月初間，天氣熱得要命，我便學那些老客們一樣，提個繫有長索的小水桶，拿一塊肥皂及兩件『籠基』，跑到街後的水井那兒去・井口極大，旁邊鋪有光滑的石板，石板外有幾株修長的椰樹・於是換上籠基，脫下衣褲，從井中取水來淋・

同時身邊站有幾個裸着上身的女人，也在自由沖着水，還往身上抹着白的肥皂沫哩・初出茅廬的我，簡直侷促起來，反而好像我是女人而她們是男子一般，看着她們沖着，笑着，說着，自己差不多有點發惱了・

到仰光住時，井邊沖涼已被裝置自來水的浴房代替了，一個人沐着，真覺得毫無興趣・後來移居到都市外面附近鄉村的亞弄地方（由仰光去，兩個銅元的小車或四個銅元的雷車就可到達）卻又恢復這羅曼蒂克的沖涼了・不過不是井，而是男女公用的自來水管了・

我以為…

頌三

我以為：吃菜吃滋味・滋味的好醜，不在乎葷素・穿衣穿式樣，式樣的好醜，不在乎綢布・娶妻娶性情・性情的好醜，不在乎容貌的陋美・做事做成績・成績的好醜・不在乎位置大小・讀書讀內容・內容的好醜，不在乎裝訂的精粗・看報看態度，態度的好醜，不在乎張數的多寡・

象局續編（殘局類）（三五）

●一矢中的●

此係普通習見之着往往誤作正和　閱者注意

圖着法紅勝明日披露

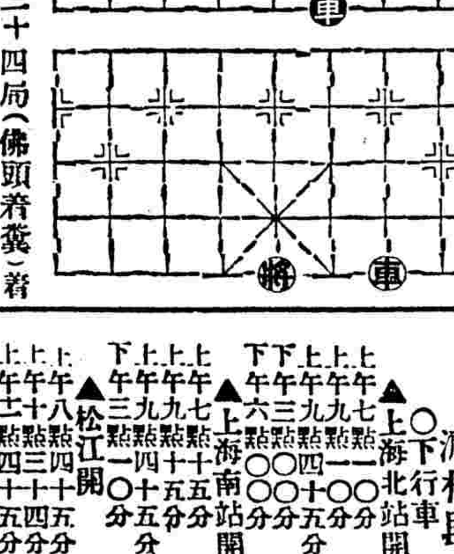

▲昨刊第三十四局（佛頭着糞）着法紅勝披露

車七進一　車四退三　車七平六　帥五平四　馬九進八　帥四平五　砲九進六　砲四退八　馬二退四　馬八進六　馬八退六　馬三退四　砲三平五

▲附棋話㊉

（謝俠遜）

蓬萊吳佩孚將軍，嘗持三不主義，㊀不貪財，㊁不愛死，㊂不入租界，余嘗稱之為硬漢，年來余任各方指導，為數頗多，亦持三不主義，始終不渝，㊀不受報酬，㊁不惜精神，㊂時間不準確者謝絕不去，區區下忱，原以提倡國技，改造社會為唯一職志，惟言忠信，行篤敬，乃可行於蠻貊之邦矣，

滬杭甬鐵路行車時刻表

滬杭段　〇下行車

站	第一	第二	第三	第四	第五
上海北站開	上午七點一〇分（快車）	上午九點一〇分（特別快車）	上午九點四十五分（三等慢車）	下午三點〇〇分（快車）	下午六點〇〇分（特快通車）
上海南站開	上午七點十五分（快車）	上午九點十五分（特別快車）	上午九點四十五分（三等慢車）	下午三點一〇分（快車）	
松江開	上午八點四十五分（快車）	上午十點三十四分（特別快車）	上午十一點四十五分（三等慢車）	下午四點四十三分（快車）	下午七點〇四分（特快通車）
嘉善開	上午九點三十八分（快車）	上午十一點十九分（特別快車）	下午十二點五十七分（三等慢車）	下午五點三十九分（快車）	
嘉興開	上午十點〇九分（快車）	上午十一點五十分（特別快車）	下午一點四十一分（三等慢車）	下午六點十二分（快車）	下午八點十九分（特快通車）
硤石開	上午十點四十六分（快車）	下午十二點二十四分（特別快車）	下午二點二十六分（三等慢車）	下午六點五十分（快車）	
長安開	上午十一點三十四分（快車）	下午十二點五十九分（特別快車）	下午三點十八分（三等慢車）	下午七點三十四分（快車）	下午九點二十五分（特快通車）
杭州開	下午十二點五十三分（快車）	下午一點五十九分（特別快車）	下午四點四十四分（三等慢車）	下午八點四十四分（快車）	下午十點二十四分（特快通車）
閘口到	下午一點一〇分（快車）	下午二點十五分（特別快車）	下午五點十五分（三等慢車）	下午九點〇〇分（快車）	下午十點四十分（特快通車）

〇上行車

站	第一	第二	第三	第四	第五
閘口開	上午七點一〇分（快車）	上午九點三十分（特快通車）	上午十點〇〇分（三等慢車）	下午一點四十分（快車）	下午五點三十五分（特別快車）
杭州開	上午七點四十分（快車）	上午九點五十五分（特快通車）	上午十點四十分（三等慢車）	下午二點〇八分（快車）	下午六點〇〇分（特別快車）
長安開	上午八點五十一分（快車）	上午十點四十九分（特快通車）	下午十二點十一分（三等慢車）	下午三點二十一分（快車）	下午六點五十六分（特別快車）
硤石開	上午九點十九分（快車）	下午一點〇〇分（三等慢車）	下午三點五十九分（快車）	下午七點二十七分（特別快車）	
嘉興開	上午十點十五分（快車）	上午十一點五十八分（特快通車）	下午一點五十九分（三等慢車）	下午四點四十五分（快車）	下午八點一〇分（特別快車）
嘉善開	上午十點四十一分（快車）	下午二點二十七分（三等慢車）	下午五點一〇分（快車）	下午八點三十五分（特別快車）	
松江開	上午十一點四十九分（快車）	下午十二點〇九分（特快通車）	下午三點三十四分（三等慢車）	下午六點〇四分（快車）	下午九點二十四分（特別快車）
上海南站到	下午一點十五分（快車）	下午五點一十分（三等慢車）	下午七點二十分（快車）	下午十點三十分（特別快車）	
上海北站到	下午一點二十五分（快車）	下午二點一〇分（特快通車）	下午五點三十三分（三等慢車）	下午七點三十分（快車）	下午十點三十八分（特別快車）

注意㊀表內特快通車係京杭直通特別快車

止帶仙丹

白帶

新盒　斷根

婦女無論赤白帶下[illegible]

同仁上海[illegible]

如臥針榻

「哎喲睡不着啊要起來啊我覺着滿身有如千針之刺咧』這就是受了烈日炙傷痛苦之感覺在日中裸了半截身體出外行雖屬寫意却是不安故應搽用如意膏以療之此膏清涼舒適止癢生肌為治療烈日炙傷之無上妙品亦為解除一切皮傷皮病之無敵良方舉凡蚊吮蟲咬割破燙傷疥癬疔瘰癰疽跌撲損傷均極神効欲免無謂之痛苦與後患者其尙勿忽斯膏

價目每盒七角六盒三元九角郵費不取

遠東總發行上海江西路四五一號韋廉士藥局

各藥房均有出售

高尚 自來水筆墨水 品質高尚 人人樂用

KORES　註冊商標

德孔士洋行經理

代理處

合眾教育用品社　益新教育用品社　育新教育用品社　鼎新教育用品社　文新教育用品社　大樂教育用品社　合記教育用品社　科學儀器館　實學通藝館

出席國聯會議經過

伍連德談

國聯決派教財交三組委員來華助理
念八國簽字麻醉品限用於醫化兩界
鴉片會議定十一月七日在暹羅舉行

衛生部全國海港防疫處長伍連德博士、奉命赴歐出席國際聯盟衛生行政及麻醉品三重要會議後、現已事畢回國、於前日下午五時許抵埠、記者昨特往訪、承告出席會議經過甚詳、茲分記如次、

○…衛生委員會議…○ 伍氏謂、余於四月十一日出國、經西伯利亞赴歐、於二十七日抵日內瓦、出席國際聯盟衛生委員會與國際第六十三次行政會議、以及最重要之世界麻醉品會議、衛生委員會僅報告我國衛生之進步情形、以及我國政府在衛生事宜上之每年用費、我國衛生事宜上往時每年費用祇有百餘萬元、近來已增至三百餘萬、足見我國衛生事宜之逐漸進展矣、

○…國聯行政會議…○ 第六十三次國聯行政會議、於五月十七日在日內瓦舉行、出席者有各國外交部長等共計十四人、余係代表財政部長宋子文出席、請其派委員來華、以顧問地位與性質、助理我國財政交通及教育三項工作、現國聯會業已應允、將分三組派遣來華、每組大約爲三人、第一組先派教育委員、已定於九月一號到上海、財政交通兩組委員、現尚未定、大約不久亦可決定、

○…麻醉毒品會議…○ 國際麻醉毒品會議、於五月十七日開始舉行、至七月十三日始散會、出席各國代表極多、共計到有五十四國、會內以討論海洛英等毒品爲最力、各國代表以此種麻醉性之毒物、以英美法德荷瑞士六國爲製造出產之發源地、中國印度埃及三國、爲受其毒害之主要國家、故余提議禁止各國製造海洛英、同時日本蘇俄等國代表、亦反對海洛英之由英美法德等六國製造運銷、結果因醫藥界及化學工業界多有利用之處、故對完全禁製一層、未能通過、但通過限於醫化兩界用途之製造、幷有二十八國簽字、決不出於醫化兩項用途外之製造、

○…鴉片大會地點…○ 關於鴉片毒品之討論、因與東方關係較大、故決定於十一月七日、在暹羅舉行世界鴉片大會、屆時余將不能出席、或由政府另派代表參加也、

○…我國防疫成績…○ 伍氏最後謂本人自馬賽回國時、沿途任法意及印度新嘉坡斐律濱及香港等處、觀察各國商業情形、極爲蕭條、到華後、復在汕頭廈門等處、視察我國南部海港防疫情形甚佳、自我國將防疫工作由外人手中收回自辦後、頗有迅速之進步、現此項工作、收回僅六越月、即已有醫院等設施、在外人手中數年、亦無此成績、足見我國各事、如不求其進步則已、欲求進步、亦極易事也云云、

全國商聯會通電

實行對日經濟絕交
並提出反日三要點

全國商會聯合會昨通電全國商會云、杳自萬寶山案發生後、日本統治下之朝鮮人民竟作漢城平壤仁川等處、作大規模有組織屠殺華僑之暴動、日本當局非特制止無方、幷且助之爲虐、發縱指示、鷹犬縱橫、噩耗驚傳、髮指眥裂、本會除洪電中央請求嚴重對日交涉、並設法保護救濟外、特開第三十二次常委會、嚴重討論、咸謂我國家多難、外侮荐臻、爲今之計、惟有對日經濟絕交、庶可促其覺悟、而救國之道、尤以積極提倡國貨爲急務、當經決議通電全國、各商會勸導各界本良心之主張、履行下列三點、㈠絕對拒用日貨、㈡積極提倡國產、㈢各工廠加工製造出品、仿造洋貨、以資利用等議在案、相應錄案通電各商會查照、即希依照決議案辦理、以禦外侮、而保利權、千萬禱切、全國商會聯合會主席林康侯常務委員蘇民生張棫泉盧廣績陳日平李奎安彭礎立叩、印、

籌備設海上法庭

專事審理海難事件
法官擬定六人

航輪肇事、向例延請外籍專家公斷、輒遷其一己私見、不問法律如何、且於國權方面、亦頗有礙、航政局茲已延聘法律專家三人、籌組海上法庭、審訊輪船肇禍事件、一俟草擬完竣、即擬呈請交通部核准成立、聞法官擬定六人、由航政局、航業公會、地方法院、駕駛員總會、海軍部等六處推出云、

市民大會

定卅日舉行

上海特別市黨部執行委員會以據全市各工會、各同業公會及市民聯合會等五十餘團體呈請在此內憂外患交迫之際、全國民衆、對於剿滅赤匪、討伐石友三、以及對日厲行經濟絕交工作、亟應召集全市民衆大會、俾作政府後盾、懇請准予備案、等情、當經召集會議議決、㈠准予備案、㈡定名爲上海[illegible]大會、㈢日期定本月三十日下午三時、㈣地點、南市公共體育場、㈤辦法、主席團及會場職員、由該會自行推舉、

縣政會議

第六十六次

上海縣政府於昨上午十時、開第六十六次縣政會議、到建設局長孫繩會、教育局長施舍、財政局長王禮、(陶寄容氏)款產處主任蔡世傑、縣秘書葉德真、科長俞茨芬等、主席縣長嚴慎予、紀錄胡恭壽、行禮如儀後、討論各案、㈠縣長交議、[illegible]原定預算支給、㈠縣長交議公立上海醫院董事會來呈、本院基地借用積穀款產、請會商市府劃出積穀款產、永遠撥作本院基地、仍爲市縣共有公產、請討論案、議決、俟劃分積穀款產時再議、

總理紀念週

上海特別市黨部執行委員會昨日(二十七日)十午十時、召集全體工作人員舉行第六十二次總理紀念週、由常務委員潘公展主席、領導行禮如儀畢、即作上週重要黨務報告、幷將粵方反動由石友三叛變與日本帝國主義等各方相聯關係、詳爲揭穿、演詞甚長、茲從略、旋即禮成、

三團體請發還上週被扣日貨

根據虞氏之主張

本市運輸同業公會、商幫公會、轉運報關同業公會三團體、聯名函致上海市商會云、逕啓者萬案交涉未竣、三韓僑胞、備遭慘殺、凡在國民、同深義憤、況於同人、豈甘坐視、惟是商人團體同隸於貴會之下、指揮驅策、悉唯貴會馬首是瞻、此次本埠發起抵制日貨、事前未經貴會詳細宣示、敝會等遵循無由、正深疑懼、而各幫商貨已有發現被反日援僑會檢查扣留者、迨貴會於二十四日召集會員大會、風聲所布、全市一致、敝會等亦即繼續召集大會、通告所屬各幫各會員一律自動拒用日貨、拒裝日船、公布報端、當所共悉、惟二十四日以前被扣貨物、按法律不溯既往之訓、投商人服從貴會會議、自應即日發還、以昭大公、況反[illegible]之日貨發還」等語、公允正直、自足以表率羣倫、曷勝敬佩、爲此公函貴會、專函反日援僑大會、將念四日以前所扣各貨、一律發還、幷按照貴會所訂規約、登記保護、以示處置之大公、而堅抵制之決心、不勝盼切候命之至、云云、

海關拍賣充公物件

應交華商辦理

上海市商會昨爲海關拍賣物件、應專交華商辦理、函江海關監督公署云、(上略)查海關係國家行政機關、雖辦理收稅各事、與洋商接觸較多、亦與特區之受理華洋訴訟、情事相同、自上海臨時法院、改組爲特區法院而後、所有以前華洋商行輪値拍賣之舊例、業已廢棄、改爲華商益中拍賣行獨家承辦、行之已久、並無窒礙、則海關對於拍賣充公物件、仿照特區法院之例、改由華商獨家承辦、自無所謂扞格難行、維護本國商人、爲任何國家共同之政策、尤須國家機關能切實辦理、方收言坐起行之效、相應備函奉達、即希貴署切商稅司、迅予照辦、實級公誼云云、

反日聲中日輪之營業已一落千丈

▲長江日輪缺貨　自本月二十四日起、長江幫日貨全行停裝後、即中國之出口貨、亦拒裝日船、本埠日清公司之長江輪出口貨、均一落千丈、較二十三日以前爲十與三之比、查二十五日出口之瑞陽丸、裝赴鎮江蕪湖武穴漢口等六埠貨物、總數四千七百餘件中、大部分爲滬上日商所報運者、而華商貨則除裝招商三北江輪外、餘裁太古怡和各船、故太古江輪營業頓形起色、武穴輪出口貨達二萬三千件、

▲台灣日輪仍開　近海如南北洋各路、凡有中國船隻英商輪通行者、華商貨客概不搭載日輪、獨於上海往台灣一路、不特無華輪行駛、並英商等亦無船行、台灣一線、日船仍舊通航、川崎汽社、決計乘此時機、添行台灣專班、已經派定龍神丸輪來滬行駛、

▲南華增班展綫　日商大連汽社、爲發展中國南華航業、與英商競爭海運、特任日本建造四千噸之强速力新輪山東山西及河南北等四船、專行上海汕廈粵航路、本擬在七月底先來兩船行駛、茲因抵制事起、已展緩來滬開班、

▲日貨進口已少　日商抵制事、自本月十四日起至念四日止、日糖裁來三十萬包、走頭貨裝到三萬餘件、雜貨約八千噸、現已運畢、近日三笠、摩耶、筑波等輪至滬、來貨已大減、均爲日商行之貨件、

甘露測量艦駛京

停泊高昌廟之甘露艦、昨奉海部電令、即日駛京校閲、故該艦已定今晨開赴吳淞口、俟校閲完畢、即當開赴長江口外綠華山測量海道、並開往南通之激日艦　亦將於日內駛京、

本市日貨漸絕跡

報關業已實行停報日貨
日糖四萬餘包存棧無市

上海各界反日援僑會、對日經濟絕交後、各地客商、乘未實行檢查之際、大批採辦日貨、因之日貨大漲、俟檢查工作實行、各地響應後、日貨同跌、自運輸報關兩業拒裝後、日貨遂絕跡、茲將各項情形、分誌於左、

▽日貨全停　運輸、棉布、糖、海味、冰鮮、參燕等各業、自動採制日貨後、加以反日援僑會檢查隊日夜出發檢查、連日查獲大批日貨、及全國各地民衆團體、紛紛組織反日會、對日經濟絕交、實行檢查日貨後、各地駐滬客商、均停止採辦日貨、故連日各輪出口日貨大減、自咋日報關業停止報裝日貨後、因此昨日起日貨出口絕跡、報關工人、除拒報日貨外、對於三菱、黃浦、大阪、日清等日本八碼頭及日輪、一概停止裝運貨物、各棧所存之日貨、均無人顧問、如日本精糖、尚存四萬一千零三十包、迄今仍貯在棧中、並無市面、

▽拒裝辦法　報關同業公會對於抵制日貨辦法如下、㈠本會組織稽查隊定額四十名、由同業夥友自願充任者、向本會報名充任、㈡對於日本各口岸(大連在內)並無其他航業公司可資運輸者、如有國產商品運往該處、已呈市商會徵詢辦法、㈢在市商會未開會前被反日援僑會所扣留之日貨、已函該會發還、㈣汕頭廈門雖有其他航業公司船隻大半自運轉口貨件有非裝日船不可之勢、已函市商會徵詢辦法、㈤關於援僑捐款、應由同業自行酌量捐助、㈥五日內進口日船裝運之貨物、可否代爲報關、已函市商會請求答復矣、㈦公推徐友仁君出席上海市商會抵制日貨研究委員會委員、石芝坤審查委員、㈧即日登報停止報裝日貨及報裝日船、㈨即日通告同業自動不用日貨、

▽海味業通告　海味雜貨業公會爲抵制日貨事告會員云、爲緊急通告事、案准七月念五日本會臨時會員大會提議、依據市商會臨時會員大會議決、日貨登記辦法案、當時全體通過、限令各會員對於七月十四日以前所進之日貨、務於本月念八日以前、一概開列細帳、向本公會登記、以便彙交市商會、轉向反日會登記、然後遵該反日會規定辦法、再行發賣等語在案、相應錄案通告、希即查照、切實辦理外、暫時不得擅自私賣、致干咎戾、並將是項前存日貨、[illegible]等事、待得到反日會規定辦法後、再行通告、

市民周寒梅等爲反日事函虞洽卿

提出三點請其糾正

本市反日援僑委員會主席虞洽卿氏、近於報端屢發表談話、於反日前途、頗多影響、本市市民周寒梅等七十餘人、特提出糾正、茲將周君等致虞氏原函照錄如后、敬啓者、此次韓民排華事件發生後、我國僑胞死傷者達千百人、財產損失不下數千百萬、而旅韓僑商之損害爲尤甚、世界震驚、本市各界民衆、痛我國同胞之被慘殺、憤日本帝國主義者之橫行、因奔走呼號、聲嘶力竭、既督促政府施行革命外交於前、復提倡對日經濟永遠絕交於後、本市商界鑒僑商之首當其衝、故此次本市反日援僑運動、亦以商界奔走爲最力、諸執事首次發表之談話、有「此次韓人排華、當然係日本政府煽動之結果、本市反日援僑大會議決實行對日經濟絕交、自爲國民應有之舉動、(中略)如果此次國民對日仍無徹底覺悟、不則亡國無日」、沈着痛切、不愧爲革命商人領袖之態度、凡我市民、不勝仰戴、迨本市反日援僑委員會第一次會議、推定執事爲主席後、同人更慶得人、以爲本市過去反日運動、往往爲國人譏、外人詬痛、徒增國史上傷心之片段、嗣後在執事領導之下、則對日經濟絕交、必能持久而貫澈、民衆國家意識、必能喚醒而覺悟、我中華民族受日本帝國主義者之重重恥辱、亦因而得湔雪之機會、孰知按諸最近執事發表之談話、不禁令人萬分失望、且謬誤百出、乖戾畢見、同人愛執事深、憂反日運動尤切、謹以同胞之資格、親愛精誠之總理遺訓、爲執事告焉、一、經濟絕交、爲弱國對付强國唯一有效的辦法、印度革命領袖甘地先生之不合作主義、即爲明證、日本帝國主義爲我國大敵、人人類能道之、過去我國反日運動之鮮克有終、國人咸言之痛心、以執事之希冀國民徹底覺悟、且痛陳無徹底覺悟、必亡國無日之堅決態度者、竟對日本副領事之談話、爲「現尚係初步工作、如日當局能覺悟、圓滿解決、則或可商談、否則民衆當作第二第三步手續」云云、執事態度之轉變、主張之遊移、何其速且謬耶、豈執事以爲對日經濟絕交、係由韓民排華事件發生而起、韓民排華事件解決、豈僅以一紙欵書數千卹金、即可了事耶、即有圓滿之條件而解決韓案、豈日本帝國主義往昔加諸我國之重重奇恥大辱、永遠付諸東流乎、五三之血未及執事、執事獨滯滬上、即未聞五三寃魂淒厲之哀呼長號耶、本市反日援僑委員會以永遠對日經濟絕交、昭示天下、革命民衆、無不擁護此主張、努力實現此主張、執事身爲該會主席、對外言論、竟謂[illegible]條件、或可商談、[illegible]談也者、其僅[illegible]、在執事之商談[illegible]政府抗爭、則本甚[illegible]即對[illegible]不過訂一平等之通商條約而已、(見執事談話)所謂徹底覺悟者竟如是、誠不禁令人痛哭、須知對日經濟絕交、應由日本帝國主義侵略我國、我國民衆覺醒始、我國國民革命完成、日本帝國主義者打倒終、此應請執事深切體會而糾正思想者一、最近執事對記者談話、一則曰該會推鄒人爲主席、再則曰經濟絕交範圍廣、斷非商人所能辦到、三則曰主席應由商會主席團中任何人任之、因抵制事、商人爲主體、四則曰鄒人爲商會會員、理應出席、倘本市反日援僑會僅係商人集合之團體、則主席亦不必定須商會主席團中任何人擔任、倘本市反日援僑會僅係各界民衆所組織、任務自斷非抵制一項、會之主體、更非任何一界可得而自居、因推行動更覺滑稽、執事思想之龐雜紛亂、誠令人不可究詰乎、此應請執事審慎研究而糾正謬誤者二、綜觀執事前後談話、口口聲聲、抵制須商人自動、自動應本諸良心、原夫抵制而須被動、已屬可憐、勉人自動而規諸良心、更覺人慾之横流、須知商人之能否自動、能否本諸良心、純屬道德教育問題、同人等固不敢謂本市商民、教育普遍低落、道德均流墮落、但在反日呼聲甫起、日本劣貨暢銷之事件上、即可斷定本市確有不少奸商、混跡横行其間、執事愛商人深、勉其自動、規諸良心、奈言者諄諄、聽者不法何、執事以日本爲例、試問日本商人之教育與道德、比諸我國商人之教育與道德爲何若、値茲反日援僑委員會積極檢貨期間、執事不自思索、輕於發言、其影響反日前途又何若、因執事之主張自動抵制、對於反日援僑會扣貨甚爲反對、一則曰經營日貨者受無妄之災、再則曰手續未免太急、試問本市反日援僑委員會於扣貨之前、是否有已購進者、先行來會登記之通告、倘有此通告、則不登記而私運而加以扣貨、在奸商確爲無妄之災、在反日運動之工作路線、確爲正當之辦法、一切通告、必須由商會轉而後可、是或洽卿先生商會法規開宗明義之第一條欵、執事身爲反日援僑委員會主席、發言之輕率竟如是、可爲浩嘆、此應請嚴重注意、而亟謀糾正者三、前報載、上海特別市黨部宣傳部發表之「對於韓民排華事件應有之認識與努力」、文中、有「聯絡世界上一切被壓迫民族及同情我國之國家、一致向積强自退的日本帝國主義者、作英勇的奮死的抗爭」云云、同人等甚[illegible]我親善之民衆、僅二三萬人、則國人亦必得一絕大之安慰矣、嗚呼、時代之厄運業已降臨、我國南有赤匪新軍閥之叛、北有帝國主義石友三之變、全國各部大水爲患、國計民生之憔悴、農村經濟之崩潰、國家政治之滯進、社會秩序之紛亂、在夾攻襲擊中、積極奮鬥、誓死抗爭云、本市反日援僑委員會身任主席如執事者、願加意愛護之也、幸甚、直率陳詞、願執事諒焉、此致虞洽卿執事先生、上海市民周寒梅任斌姚雲搏朱樹鑾曹華秋張瀾雲、顧玉飛陳銘鑫永康、周琳張紅薇李冰君、吳光明丁若川周棠菊陸鴻儀、談思安、韓鈞銘陸樹傑、盧謝貴生、費永祚吉明齋、秋田、陸珩、張秀雄、彭永傑、徐希瑜、陶叔淵、魏飛、楊拔英、潘千瑜吳挹澄巢一恒、徐子齡沈子康張廷相沈作人等七十餘人同叩、

查禁米糧出境

吳淞水警第四區區長蔣超雄、昨奉省訓令、查本省私運米糧出境、迭經嚴密有案、本年霪雨連綿、荒象已成、現當青黃不接之際、市價日漲、自應重申禁令、以維民食、令迅即督飭嚴密查禁、毋稍疎忽、蔣區長奉令後、以淞口爲江海要衝、此奸商私運米糧出口、業已令飭自即日起、加派巡船、分佈口外各處航行要道、嚴密查緝矣、

院長之人選

法廨收回後
尚未正式發表

本埠法公廨收回在即、司法行政部曾令特區地方法院院長楊肇熉、籌辦接收、記者昨赴特區法院訪楊院長、未遇、轉訪某法官、據談法公廨改組後、將分爲江蘇高等法院第三分院及上海特區地方法院第二分院兩院、高院設院長一、兼庭長、首席檢察官一、另再設庭長一、正式推事三、檢察官一、地方分院設院長一、兼庭長、首席檢察官一、庭長一、正式推事三、候補推事五、院長人選、尚未定、然不外吳崑吾林彪梁仁傑三人、特區法院民庭長應時、或該法院首席檢察官周先覺、惟均未正式發表、(日日社)

商會法第五條

法院解釋

全國商會聯合會昨奉司法院電云、巧代電及吳淞商會剛代電均悉、查商會法第五條後段規定、但繁盛之區鎮、亦得單獨或聯合設立商會、所謂得設者、並非必須設立、該吳淞商會既經中央訓練部依據商會法認爲無須單獨設立、自無庸再予解釋、合電知照、並仰轉行該吳淞商會知照、司法院敬印、

令發工廠法定表式

國府已定於八月一日實施工廠法及工廠法施行條例、本市社會局以實施日期、轉瞬即屆、關於各工廠應用之表冊、前奉部頒裝訂式樣、已由大東書局照式印刷、特於昨日訓令市商會機製國貨工業聯合會[illegible]聯合會等、轉飭各廠購備應用、

要人之行踪

▲銓敘部長鈕永建、昨日上午由京乘中快車來滬、當晚五時抵站、

▲財次張壽鏞、昨晚夜車由京來滬、今晨可到、

招商局借欵事不確

三德堂案將解決

招商局專員郭外峯氏、昨對華東社記者表示、謂外傳該局將進行大借款六百萬、以十六年爲期、用以建造新屋云云、此事殊非確實、本人自視事招商局以還、整理內部、尚未就緒、何來此項偉大計劃、至謂此事與該局董事長李偉侯君共同考慮、李君刻在大連、更足證明其不確、又三德堂案、雙方洽商、已漸接近、下月中必可完全解決云、

自治訓練所畢業禮

上海市政府附設之上海市地方自治訓練所、自去歲十二月開辦後、其第一期學員、業經訓練三個月、實習三個月期滿、昨日上午十時市政府特假外交部駐滬辦事處大樓舉行畢業典禮、計到張市長、俞所長(即俞祕書長)、副所長計宗型、市政府參事孫葆瑢、祕書郭耿嘉、基唐士煊等訓練所全體職教員暨特別班普通班學員約二百餘人、會場佈置簡單嚴肅、行禮時由俞所長主席致詞、詞分三點、㈠本所訓練學員之經過、㈡學員對於畢業應有之感想、㈢畢業者即服務社會之開始、末並勗勉各學員於畢業後、尚須繼續研究、詞意懇切、慰勉有加、繼由張市長訓詞(詞略)、後、即由張市長親授畢業證書、計普通班畢業學員七十六名、特別班畢業學員一百〇五名、後攝影而散、

縣一區區務會議

上海縣第一區區公所、於前日舉行第二十次區務會議、由區長吳景青主席、討論事項、㈠改組保衛團一案、迭奉縣令催辦、應如何着手改編劃分甲牌案、議決先從調查冊戶口冊、並劃簡分全區爲六甲、㈡清鄉工作完畢後、奉縣府頒發居住證五千餘份、由各鄉鎮應如何分發案、議決、由各鄉鄉長按戶分發、其有來歷不明之戶、應取具安保方准給證居住、㈢人事登記清冊、實各鄉鎮公所、數月以來多報未造報、應由各鄉鎮長切負責繼續辦理、接月造案議決通過、㈣本區各鄉鎮官路歷年被農戶剷削窄狹異常、應一律放寬、以利行旅案、議決、由各鄉鎮長負責、勸令各農民將原有官路兩旁一律放闊、㈤新鄉長產生後、所有前任經手之田地忙漕未了事宜、應否接收辦理案、議決、由區呈請縣府核示辦理、並請縣府准予明令恢復巨潭彭渡韓倉巷橋三陽集義六鄉鎮捆保、以利催征、而免拖欠、㈥紫岡倚閣兩鄉提議、爲建築竹岡橋橋水泥欄干籌募捐款、俾集液成裘、早日落成案、議決、請有關係之竹溪沙岡閔行鎮協助募集云、

福特汽車稱霸海上

近據英法兩工部局報告、全上海汽車、共有九千八百陸十五輛、內福特佔一千零念輛居首、畢威克以一千零九十三輛次之、按近數年來本埠汽車銷路、均爲畢威克佔居首席、福特每屆居第二位、自本年份最新之A式福特到申以來、銷路飛增、蓋其式樣新穎、用油經濟、尤以裝配零件、較他車爲便利、故祇最近六個月中、已超越畢威克而過之、福特除領袖羣人汽車外、即運貨汽車之數量已增至七百四十三輛、相差多數爲三百五十四輛、次幾一半有奇、各工部局各部辦事處公務車約有二百餘輛、均爲福特、因係免費照會、尚未計算在總數以內、其他尤爲特色者、即銀行用以運銀之鐵甲車、幾全爲福特所包辦、各大銀行之已辦者近二十輛、正在擬議中者亦復不少云、

口琴專家到滬

——潘金聲君——

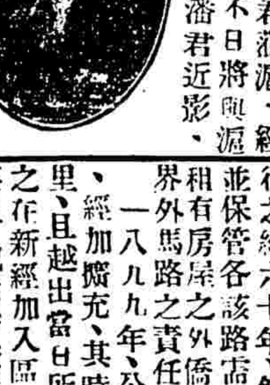

潘君金聲、福建同安人、幼喜音樂、十四歲東渡研究口琴、前後達十數載、並求教於日本口琴專家川島章吾之門、每在日本奏演、萬人空巷、並灌有唱片多張、名揚海外、本埠大中華公司慕其名、亦曾灌有三片、已與國人相見、刻潘君蒞滬、經各方要求奏演、不日將與滬人相見、左圖即潘君近影、

簡報

▲長江線內華輪、昨又停航、江華江順等已先開往漢口、快利建國峨嵋各輪則往來京滬一帶、寧紹甬興德興長安等船則駛行漢口岳州等處、

▲上海兵工廠昨運出野砲一尊、漢造山砲兩尊、八二迫擊砲彈與槍彈各數千箱至南車站、由路局備掛鐵篷車九輛、定今晨開駛赴京、

▲本市煤業同業公會昨發通電、反對設立麻醉藥品管理處、

▲滬杭路因連日天雨、以致杭州方面之長途汽車不通、由上海至莫干山之聯票、自昨日起、暫行停止、

▲據郵政當局消息、凡寄往山西雁門關以南或內長城各處之包裹、其郵資均需另加一單純費、此項包裹、現均交由大同轉遞、

▲上海兵工廠承修各師旅之舊砲部份、業已修竣、定今日在西砲台試放、

▲上海航政局以船舶登記一項、各輪公司、尚多觀望、因於昨日函令航業公會轉知各會員、迅即前往登記、

▲本市國貨橡膠製品同業公會、現已呈准市黨部暨社會局立案、定八月一日舉行成立大會、

專件

費唐提交上海公共租界工部局報告書第三卷摘要譯文(續)

道路之納稅問題、與維持該路、俾不受損毁之問題、爲有關係、此觀一八七一年英領事默德赫斯脫君之報告而可見者、緣該報告提及事實一項、即建路所用地面之當地業主、以須擔負繳納該項地面地稅之義務、每將路面割裂、橋樑拆毁、以示報復、

公共租界內外建路所用地面之繳納地稅問題、輒爲工部局與中國官廳間談判之主題、此項問題、於一八八五年解決、緣經工部局按照納稅人會所通過之議案、將該局所有築路所用地面之地稅、包括十四年來所拖欠者在內、一併繳清、

報告指明、靜安寺及徐家匯兩路之接收、係一八六六年所議決、新訂地產章程草案、即於是年經納稅人年會通過、關於規定界外道路之收用設計並維持問題一層、負起草章程責任之委員會、並未加以忽視、章程第六款規定、租地人及其他大會時有選舉權之人、得於年會時核准「收買通於界外或坐落界外之地、或按照工部局與華人或外僑業主雙方互相同意之條件、接收該華人或外僑業主所有之地產、作建築道路、或設立公園及其他遊憩娛樂場所之用、」此種規定、明係在使當時之工部局行爲、能有法律之根據、其行爲維何、即工部局之准如靜安寺路各股東所請、將建築該路之地、由該局接收、並承諾保管該路、且就普通而言、使該局能接受保管界外其他道路之責任、幷實行其布置與維持各該路之政策、但自工部局行使所被賦與之職權以來、其發展之性質與規模、爲非一八六六年起草地產章程者所能預料、該章程第六款之規定、對於此項發展所造成情勢之需要、業已證明爲遠不適應、

根據第六欵之規定、以徵收建路所用之界外土地、建築道路於其上、並接收私人企業所築之其他馬路、歷經行之約六十年、然在此六十年之上半期、工部局因維持並保管各該路需費甚鉅、除在各該路所達地點建有或租有房屋之外僑、自願捐輸外、無法彌補、故對於保管界外馬路之責任、殊不願允予任何大加推廣、

一八九九年、公共租界之界域、以加入西北兩區之地、經加擴充、其時所有界外之工部局馬路、約長十三英里、且越出當日所經加入之兩區域以外、此項界外馬路之在新經加入區域內者、計長八英里半、其餘四・三四英里、包括靜安寺路及徐家匯路之大部份在內、仍在擴充之公共租界界域以外、(未完)

如用電灶　保無此患

(每月租費一兩)

上海電力公司

福州路十七號　★　電話六三〇一

樣子間

南京路沙遜房子

靜安寺路七七二號

浙江路二七二號

西華德路三十三號

[illegible]建路一〇七號

黃楚九遺產 標賣及變賣糾紛

「標賣爲公開之方法 變賣不免有隱祕事」

黃氏代理律師呈法公廨文

黃楚九遺產等、本定爲標賣、後由法公廨准予改爲變賣、黃楚九家屬代理律師譚毅公、特呈法公堂、聲明異議、原文如下、

爲聲明異議事、竊黃楚九遺產遺債淸理一案、本年七月十八日奉鈞廨堂諭內開、呈悉、標賣方法、既有困難、各債權代表亦以債權利益、亟宜從速結束、聲請變更方法、仍用變賣方法等因前來、兩次標賣、均予撤廢、應由淸算人以標價最高額爲準、設法變賣、餘請應勿庸議、此批、等因、捧讀之餘、殊屬駭詫、伏按鈞諭係根據於共發公司淸算人吳徵潘鑒邦兩會計師七月十七日報告書及共發公司債權代表律師江一平等之當庭聲請、該會計師之報告書、該律師等之請求、均屬侵權違法、聲請人萬難承認、茲特依法聲明異議、分陳如左、

一 對於吳徵潘鑒邦兩會計師報告書之異議、

竊黃楚九遺產遺債淸理一案呈奉鈞廨核准並派共發公司淸算人吳潘兩會計師會同聲請人妥籌辦法、呈報核奪、是該會計師居於監視淸理之地位、義意至明、前此對於黃楚九獨資所開商店召盤、均係該會計師經手接洽、盤約亦由該會計師主辦、僅於成交時送由聲請人副署蓋章(有歷次函件可證)、聲請人心存大公、苟有利於債權、無害於債務者、但求處理迅速、無不表示同意、不願於職權上有所爭執、乃該會計師視聲請人爲易與、第一次登報標賣黃氏動產及不動產、即不知照聲請人、竟與共發公司淸算人名義、單獨登報、聲請人以責任關係、專函質問、始行會銜公告(有先後各報可證)、迨七月八日開標以後、會同審查、除西倉路房地價値過低不合格外、其餘均認爲得標(有會同簽名之審查單可證)、自應分別函知得標人、以期早日成交、聲請人依法進行、並無不合、該會計師始則緊促聲請人出函通知、而己又不函知得標人、今反遷怒於聲請人、指爲困難之一、殊不可解、又七月十六日爲第二次開標、於前一日有人來所向聲請人事務員告稱會計師事務所不發標紙、拒收證金各情、雖因其人住址不明、難以追究實在、但開標之當日上午十時許、聲請人得投標人電話稱、該會計師事務所職員以該會計師須十二時方到所爲詞、不發投標紙、不收保證金、發生爭執、電請解決、聲請人爲顧全大局起見、電囑該會計師事務所職員陪同投標人至聲請人事務所辦理、當由該會計師事務所職員張興偕同投標人丁啓鴻葛吉生繆鴻祖等前來聲明該會計師確未到所、由聲請人代發投標紙、代收保證金、並由張興簽名於臨時收據、以昭鄭重、事實具在、無可諱言、聲請人是日致該會計師擬具辦法四條一函、實爲當時必要之處置、該報告書所稱『如果有人前來繳納保證金、斗室之間、何至充耳無聞』等語、未免有所文飾、至該會計師每日工作、是否在十小時以上、固非聲請人所應過問、但是日上午十一時以前、該會計師等並不到所、爲該所職員張興所自承、聲請人爲大局起見、爲友誼起見、故有擬具四條辦法之忠告、自問心實無他、而該會計師亦指爲困難之一、尤屬誤會、蓋該會計師久蓄單獨處分黃氏遺產之心、遂不惜違背堂諭、單獨飾詞呈請、以達其推翻公開標賣及專一事權之目的、致奉鈞廨撤廢標賣設法變賣之論、伏思標賣爲公開之方法、變賣即不免有隱祕之情事、試就大世界之變賣一事言之、大世界爲共發公司產業中唯一値價之鉅產、前此各債權人之代表律師與該會計師會商賣價、擬以一百二十五萬爲拍賣限價、曾經議諸報章、不料其結果竟未公開投標、亦未登報競賣、乃以最神祕之變賣方法獲得分期付款七十萬之買主、較諸原來限價、相差五十餘萬元、不可謂非駭人聽聞之事、關於此點、黃氏家屬以共發公司股東之資格、固應保留將來依法得以主張之權利、惟聲請人以無直接干涉共發公司淸理事務之權、主張無效、惟有坐視、獨怪素以保障債權人利益爲職志之各債權代表律師、於黃氏遺產變價、動加干涉、於共發公司財產出售、反若熟視無睹、其故可深長思矣、此變賣方式之足以引起外界之煩言物議、及債權債務之紛爭、事實顯然、聲請人秉性雖愚、雅不願於自己職務內出賣黃氏產業、發生與大世界之同一現象、知無不言、言無不盡、故對於兩次標賣、以爲在已審查確定通知得標者、仍宜由其繳價承受、以保威信、其未經審查確定及尙未標出各產、似宜改用登報競賣或公開拍賣兩法(其方法詳附呈意見書內)、旣足以示大公、而免私弊、更足以期迅速而免損失、再此項財產係黃楚九私人部分、呈准淸理私人債務之遺產並非共發公司之財產、其處分償債之責任、依照三月三十日堂諭、當然由黃氏家屬代理人負之、此次鈞諭仍由淸算人設法變賣、如係指黃氏家屬淸理人而言、即應由聲請人負責、如係指共發公司淸算人而言、則財產既非共發公司所有、似難令共發公司淸算人負責、就『仍』字義意解釋、乃仍根據三月三十日堂諭、會同意旨、至爲明晰、總之、三月三十日堂諭、既未失效、該會計師反於三月三十日堂諭而爲單獨之行爲、苟非故意侵奪他人之職權、即係誤認共發公司淸算人與黃氏家屬淸理人爲一體(權義職責均詳附呈意見書)、此尤爲聲請人惶惑不解者、

二 對于共發公司債權代表江一平律師等聲明之異議、

本案所淸理者爲黃楚九之遺產遺債、業奉鈞廨三月三十日堂諭所明示、共發公司本身、在本案之地位、僅爲普通債權人之一、至於共發公司之債權人、對於黃氏並無直接之債權債務關係(詳細理由詳附呈意見書)、依法絕對無干涉之餘地、乃該律師等甘冒不韙、違法侵權、苟非別有會心、何至於此、依上聲明並附呈法律意見書、請求鈞廨核准分別己未審查確定准予得標及公開競賣、或公開拍賣、以示大公、而杜私弊、實爲公便、

狙擊宋部長 累及無辜

買舊貨赴蘇 中流彈畢命

本月念三晨北火車站發生暴徒謀刺國府財政部長宋子文氏未成、當時宋氏衛隊與暴徒互相開槍轟擊、流彈擊傷多人、各情已詳誌本報、有蘇州人張阿根、年五十四歲、向業舊貨生涯、家住甘肅路祥新里六百七十二號、亦於是晨七時另七分、赴北站購買車票、欲往蘇州、正在買票之際、突聞炸彈手槍之聲、即返身奔避、不料適當其衝、腰部突受槍彈、立時受傷倒地、經警督員、即將其車送同仁醫院醫治、奈受傷之處、係屬要害、且年邁力衰、致無法救治、延至念五日午後八時十分斃命、尸體由捕房車送斐倫路驗屍所、昨晨由特區法院郭煒檢察官蒞所驗明尸體、委係被流彈擊傷斃命、乃升座公位、詢問事實後、由死者之婿章伯英投案、要求領尸、郭君爰諭張阿根之尸體、准由其婿領回棺殮、

慘殺由來

醋性作用 本夫報復

閘北虬江路粵婦歐陳氏之子歐振邦、於本月初旬、遭人用刀刺死、由地方法院檢驗收殮在案、茲悉該管五區霍東生之妻、以後遂成戀愛、爲醋性作用、霍囑李阿佛等將其毆斃、故派警將霍李等拘獲、已訊實口供、呈解司法科、昨日解送地方法院訊辦、

葉園開放

園主願與衆同樂

滬人士又多一高尚娛樂處

江灣葉家花園、夙負盛名、其佈置之大觀、風景之幽雅、足以冠絕羣倫、然而桃源雖好、惜乎不許問津、遂使雅士文人、無從探訪、近聞有海上商界鉅子、以上海雖稱繁華、然欲求一高尚淸幽之娛樂地方、渺不可得、乃挽友商之園主、願租假該園爲名貴娛樂塲、園主抱與衆樂樂之同情、刻已准予開放、考該園爲葉子衡君所有、曾費百萬之金錢、竭耗十年之腦力、其間蘭亭水榭、花塢荷池、玉帶爲河、石龍噴水、松風鳥語、時鳴天籟之音、瀑布流泉、如入淸涼之境、竹深留客、花靜納凉、誠世外之桃源、神仙之洞府也、近更力事舖張、從新點綴、時髦游藝、無美不臻、音樂悠揚、此曲祇應天上有、羣芳艷舞、人間能得幾回看、畫舫輕搖、佳人雪藕、網球拍罷、公子調冰、樹下且戲秋千、花間共評棋局、試猜文虎、比賽乒乓、玩玩高而夫球、看看露天影戲、或提魚燈而款客、或燃烟火以迎賓、其他中西酒菜之精、雪水刨冰之美、充暢適口、足可勾留、一竣工程、即行開放、唐詩云、花徑未曾緣客掃、蓬門今始爲君開、想一般海上名流、屆時必當聯袂而作快游也、

（葉園勝景之一）

溝中浮屍

腎囊扯破 驗係謀斃

閘北橫浜路殷家宅、有一溝、係農民作爲灌漑之用、不通河道、連日因大雨水量暴漲、居然如一小河、不料溝水中昨日忽浮起男屍一具、形似被人謀死、由地保報請地方法院、委派吳檢察官等蒞塲、驗得該屍年約二十餘歲、身穿白布短衫褲、手足皆傷、頸項有繩索、腎囊扯破有血、委係生前勒斃、諭由堂收殮、候緝兇究辦、

破僞鈔案

一瑞士人一俄國人 捕房破獲經過情形

公共租界捕房、於上星期六日破一僞鈔案、並拘獲被告兩人、一名薩萊利、瑞士人、住莫利愛路六十二號、一名史丹諾維支、俄國人、住有恒路八號、薩已解交瑞士總領事署、於昨日(二十七)下午開審、其結果未詳、史氏於昨日上午解送特區法院、由刑一庭周庭長審訊、先由捕房方面陳述案由、因事前接到報告、知有外人在市混用僞鈔、遂于上星期六日、由老閘捕房派探僞向史薩二人購買鈔票、當史氏被拘之時、曾在其身畔抄出僞造之交通銀行五元鈔票四十紙、並在其寓所中抄出僞票樣子一張、惟昨日審訊時、史氏對於僞造鈔票一事、並不承認、謂祇見過薩萊利兩次、按薩氏係在愛多亞路中南旅館被拘云、

匿迹公寓

巨刼案盜黨 昨探員往捕 獲二婦一孩

公共租界老閘捕房中西探員、於昨日偵悉本月二十四日搶刼南京路餘興里五百二十一號商業信託公司一萬六千餘元之盜匪、匿居於法租界京都公寓內、乃於昨晚十時許會同探員投法捕房請求協助、按址前往、當在該公寓內擒獲婦人三名、及一男孩、但匪踪已杳、帶回捕房暫押、聞捕房正在繼續緝捕餘黨云、

搶劫靛青

一百五十箱 一小時破獲

江西路十二號德商謙信洋行、昨日僱一駁船、卸裝顏料靛青一百五十箱、停泊於廣東路外灘江面、昨晚九時許、突有汽船駛來、船名嘉豐、靠該船停下、汽船內走出匪徒四名、各執手槍、將該船用繩拉住、拖向南市、至大通碼頭停下、從事卸貨、水巡捕房聞得報立即派大批中西探捕至大通碼頭、見匪正在起卸、即蜂擁上岸、匪均逃去、當在嘉豐船上獲船工四名、又駁船上三舵工亦不知何往云、

拒夫再賣 利刃相加

—少婦遇人不淑— 乘人力車出外 戳傷頭臂各部

紹興人魏志祥、年三十歲、向營酒業、因甘興匪類爲伍、以致失業、後以經濟困難、乃於去年十一月間、將伊髮妻阿花(年十九歲)騙至上海、賣與鎭江婦人楊大媽媽、(住法租界八仙坊第二弄十四號門牌)計得身價洋二百三十元、魏旣將其妻出售、未幾將洋化用淨盡、屢至其妻處囑令設法逃逸、存心不良、意圖再行轉賣他處、阿花探知其意、加以拒絕、但魏凝心不死、昨日下午七時許、阿花偕鄰兒同乘黃包車往三馬路購物、車經西藏路遠東飯店門首、突見後面有一男子突出、用利刃向阿花猛戳、阿花匆遽返顧、見係其夫魏志祥、無如身已受傷、狂喚救命、但其夫已乘機逃去、經附近崗捕到來、車回老閘捕房、轉送廣仁醫院救治、經醫生施術、察悉其傷處係在頷部及臂部、尙無大礙云、

謀業維艱 攔劫過活

同黨鎗傷包探 第三次犯案被捕 判決押西牢五年

〔案獲〕盜匪陳仰蘇於上月念二日深夜與在逃之周二、在法租界徐家匯路希圖攔路行刧、適有法捕房包探徐琴堂巡緝到來、喝令止步、正欲上前搜查時、詎被周匪袖出手槍、向徐探開放四響、擊中徐探左臂、受傷倒地、當由探夥等僅將陳仰蘇一人拘獲、周盜卒被脫逃、

〔訊供〕昨由捕房將陳盜解送法公堂刑庭訊究、先由捕頭禀明前情、訊之陳仰蘇供、阜寧人、來申未久、謀生無着、上月間在途與同鄉人周二遇見、我向其說明生計困迫情形、伊說隨渠到同路刧(即剝猪玀)過活、民人無奈允從、第一次由周與伊妻名小老漢、邀同民人三人、同至金神父路地方、遇一某甲、周出手槍恐嚇、其妻小老漢動手剝取衣服刦物、民人在傍望風、次日分與民人洋三元、第二次又三人同至徐家匯地方路刦某姓之衣服等物、及至第三次我與周二人、行經徐家匯路、即被包探前來搜查、由周開槍拒捕、而民人即被拘獲是實、

〔判決〕中西官判陳押西牢五年、期滿永遠逐出租界、

搶嗎啡嫌疑之 探目梁成玉

以案中尙有疑點 諭改期重開辯論

總巡捕房總稽查處兩號華探目梁成玉、因有搶刦李連生價値五萬元之嗎啡嫌疑、被捕房起訴、初審判決梁宣告無罪、嗣因工部局不服判決、由汝保彝律師具狀向高等分院提起上訴、業經高分院於本月念號開庭、一度提訊、諭令辯論終結、定期念七號宣判、昨晨屆期、捕房律師汝保彝張天蔭及上訴人代理律師袁仰安葉茀康均到庭候示、由宋沅庭長偕堵高兩推事升座、以本案尙有疑點、今日不能宣判、遂諭本案改期候重開辯論、

控案撤銷

百餘萬墊欵 趙冠慶控貝潤生 兩造已協議和解

趙冠慶前延律師代表在法公堂民庭控訴貝潤生趙聘侯趙竹林等不理怡盛號墊款本利、共計百餘萬、奉判原告之訴駁斥、後趙不服判決、提出理由、請求覆審、當經法官核准傳訊、被告兩次不到、奉諭再傳訊核、昨日又屆傳訊之期、原被兩造各偕代理律師到案、同稱此案業已和解、請求將案撤銷、朱承審官諭以兩造既經協議和解、准予銷案、堂費各半負擔、

人間地獄

童養媳淪爲雛妓 五年來苦不堪言 逃出火坑圖自拔

六合女子張小妹、年十九歲、貌頗娟秀、因家計貧窘、由父母作主、許配于王阿榮之子爲童養媳、遂即過門、嗣於十四歲時、由王阿榮挈領來滬、賃居公共租界六馬路榮愛坊八號半、開設雉妓院、並於是年迫令小妹做生意、稍不遂意、即遭鞭撻、奈因身體懦弱、時生疾病、無法允之、迄今已做過五年、詎老鴇不加體恤、仍叫接客、設或不從、即遭痛毆、苦楚萬分、日來因患病、又時發寒熱、兼之陰雨將旬、無處拉客、要求鴇婦養息數天、詎料阿榮不從、大肆毆打、致身上被毆、傷痕斑斑、仍驅之外出拉客、前晚十一時許、小妹在途自怨自艾、乘老鴇不備、遂私逃至城內劉坟弄詢問警局所在、挺身投所求救、當由巡邏警蔣鎭山詢悉前情、遂即帶入二區一所、經徐所長訊以有無親戚、據小妹供、自幼由父母賣與王阿榮之子爲童養媳、故舉目無親、不願再作此皮肉生意、言時淚如雨下、泣

强姦妙齡女工

鄰居潛出報警 將登徒子拘獲

揚州女子王金妹、年十八歲、寓滬西周家橋申新工房第四十一號、日在申新紗廠作工、姿容尙稱不惡、前日下午七時許、前往鄰居陳金弟家游玩、適陳有事他出、詎有名楊東囝者在、見金妹入內、彼即將門緊扃、向之調戲、女雖嚴詞拒絕、彼竟奮力將女揿至床中、强行奸污、女欲呼救、楊又百般恐嚇、適陳亦返家、乃即潛出鳴警將楊拘回六區警署、經任區長分別審問一過、以案關强奸少女、旋即備文移解地方法院訊辦、

匪黨報復 慘殺一居民

失踪兩日・屍現浜中 巨石壓屍・石灰迷目 腰有刀傷・昨日驗屍

浦東高橋鎭灘斗地方、於日前曾有匪徒連刦多家、該管三區四分所重金購緝兇手、由地保沈關桂與居民張金毛、爲桑梓安寧起見、代爲作線查緝、當查得崇明人倪二郎朱金華金發等實爲匪黨、故報警拘獲究辦在案、此舉雖有功於鄉里、但匪黨則銜之刺骨、前日張金毛忽然失踪、越兩日、小石橋附近浜內忽有一屍之足蹺起、地保沈關林前往察視、見其褲係雲紗製成、入水撈之、有巨石三塊壓在身上、去石而撈之起、則赫然爲張金毛之屍體、乃通知其父張少雲、到塲大慟、昨日具呈地方法院控告、謂遭匪黨挾仇殺死、請求伸雪、地方法院委派吳檢察官宣檢驗員蒞塲、驗明將該屍之雙目爲石灰所迷、腰部受有刀傷、口中出血委係因傷身死、拍照諭由堂收殮、候緝兇究辦、

老夫妻互毆 釀成命案

爲了前妻之女 是否當待訊核

〔出事情形〕住居揚州路一百號巳牌之本地人朱石生、年五十三歲、髮妻逝世巳久、遺有三女、長名五妹、巳經出閣、尙有二女、則待字閨中、娶繼室張氏、年三十八歲、結褵巳有十九載、雖生七胎、僅留二男一女、本月念四號下午六時、氏與朱石生爲口角起衅、互相扭毆、朱因年邁、腰部受創倒地、經其親戚張和尙將其車送同仁醫院醫治無效、延至翌晨二時殞命、由院通知捕房、飭探往將尸舁入斐倫路驗尸所、

〔驗尸一瞥〕昨晨特區地方法院委郭煒檢察官蒞所檢驗、升座公案、據尸妻朱張氏投訴本案原因、係死者之前妻女兒(年念六歲)素患病症、已有十三年之久、用去銀洋頗巨、忽於念三號因病身死、而女之姊丈張姓等、以我不將其醫治爲由、於翌日下午邀同多人到來尋仇、將夫痛打、受傷身死、實非我所爲、求鑒、繼由證人張和尙諂稱、是日適在朱家、見衆人到來、向朱爭吵、旋即被毆、但未目覩、後由我送院醫治云云、郭君遂諭驗得已死朱石生、委係因傷患病身死、尸交其女張五妹棺殮、朱張氏既經捕房起訴、應送特院訊核、

無賴之堂叔 陷姪女蒙垢

出票緝拿在案 訊供否認預聞

〔住〕居龍江路無號平房內江陰人王祥寶之十八歲女子金大、因於本月十四下午六時、忽然失踪、嗣經楊樹浦捕房華探徐桂榮偵悉金大被岳州路某號門牌江陰人朱才寶所誘、已住宿三宵、遂密往按址將朱拘解特區法院、由馮推事訊明、判處徒刑一年、各情已詳誌本報、而庭訊時、金大供出斯事全係堂叔王四源(即汝元)從中唆使、出拘票緝拿在案、

〔前〕日華探徐閔行路將王汝元查獲、帶入捕房、昨晨解送第三法庭、據捕房律師厲志山陳述案情、控其略誘女子王金大、使脫離享有親權之人、要求覊究、

〔繼〕據王祥寶投稱、現吾女金大已回原籍、而被告事前向吾謂、姪女金大由伊主張、嫁與已辦之朱才寶爲室、若不允從、汝在上海不能立足等詞、故吾女金大、實被其居間作祟、與朱才寶姦宿云云、

〔質〕之被告供、吾與王祥寶係同宗合祖、決不作此之事、刻吾於廢歷六月初一、有事回籍、直至前日來滬、對於金大被朱才寶誘姦案、咸不預聞、餘供支吾求鑒、經蕭燮棻推事核供、諭仍還押、候改期傳證再訊、

經濟壓迫 青年厭世

—抄獲絕命書三封—

甯波人裘德昌、年念一歲、於本月念四日往九江路中國旅社開五十五號房間居住、潛服鴉片烟自盡、翌日下午二時五十五分、經該旅社茶役何阿爲查見、即報告老閘捕房、並將其車送仁濟醫院醫治無效、延至前日下午四時許毒發身死、尸體舁入斐倫路驗尸所、昨晨由特區法院郭煒檢察官蒞所驗明尸體、升座公位訊據何阿爲供稱、當時余查見裘德昌已呻吟床上、不能言語、遂報捕房、由華探前來搜獲遺書三封呈察、信中大致係受經濟壓迫、因而致死等情、郭君察核之下、遂諭驗得死者裘德昌、委係生前服毒身死、尸交徐景珊具結領回棺殮、

北站擲彈匪徒

路局懸賞緝拿

財政部長宋子文氏前於本月念三日上午七時許、由京抵滬下車時、行至上海北站東門口候車處、有匪徒多人、抛擲炸彈、致傷及旅客、詳情迭記前報、現路局懸賞緝拿該案凶犯、出有布告、倘有探得本案凶犯等潛匿踪跡、向該局北站警務處通風報信因而拿獲者、當給以重賞、並聞鐵道部以出項事變、兩路警務處殊難諉卸責職、而値班路警、尤應予以懲戒、特於昨日命令兩路局長羅泮輝、將是日値班路警、予以懲處云、

兩女受窘記

無賴判拘役十天 黑暗中攔路調戲

甯波女子張陳氏、年二十六歲、家居浦東陸家嘴坟山碼頭、向在英美烟廠做工、前晚偕同廠女工沈大林(十九歲)、經過青江碼頭安利棧門首、黑暗中突遇素不相識之男子一人、攔路調戲、陳氏與大林不睬、該男子見二女子姿色不惡、遽伸手向其懷中摸索、二女窘極、大呼救命、經崗警聞聲到塲、將該男子連同二女帶至警察第四中隊、於當晚轉解三區公安局、訊據二女同供調戲情形、據男子供稱、名常楊生、年二十六歲、泰興人、在安利棧爲小工、因出外購買香烟、途遇二女、我只說小妹妹到那裡去一句、詎伊等忽反臉指我調戲、我實未動手摸他云云、區長以常行跡不檢、判處拘役十日以儆、

創設浦江保險公司

週來浦江中、盜匪充斥、各商家於裝運貨物之際、常發生偷竊搶掠等事、茲者協和浦江保險公司、特創辦浦江保險事宜、僱用幹練稽查、領有護照槍械、明防暗查、均極周到、務使各商行、起卸貨物之時、無絲毫損失、所收保險費、亦甚低廉、刻已向官廳立案、開始承辦浦江保險云、

致時事新報函

市中心區領地餘波

第一號抽籤人之聲明

逕啓者、敝行爲承領市中心區土地、因朱局長對付敝行及其他抽籤領地人辦法兩歧、致將敝行選領權無端剝奪、當時引起糾紛、後敝行即於次日具函該局質問、至今未復、乃閱各報載有第一號抽籤人攜款不足、只領一區等情、殊與當時事實未符、用特將經過情形、節略於右、本行同人因感於上海居住之困難、特集合多數友人、組織團體、預備承領上海市中心區土地、遵照土地局招領土地通告、於七月二十一日上午七時、由派定代表章子松赴同經理朱肖琴、往土地局承領、待至十時許、(原定八時)開始抽籤、籤共五百號、抽至十一時許、章子松得第一號籤、遂於簽名簿上第一號下簽署姓名、並註明認領四區、斯時抽籤尙未完畢、而土地局職員五六人、遂將章子松蜂擁進內、章被包圍、竟不得往抽籤室外報告經理接洽、入內後、該局職員交口立令其擇定何區、並促速繳地款、隨指其手上所攜票洋五千元宣稱、只許領地十餘畝、章子松當即聲明所有隨帶款項儘敷四區繳額、因人衆擁擠、不無他虞、刻分攜在經理朱肖琴處、彼亦在局、指顧可取、言下欲往局外向朱取款、被該局職員厲色攔阻、章子松年輕膽弱、(年十八歲)不敢再有聲言、時有其他領地人俞鳧賢詹沛霖等、睹此情狀、乃代爲證明、章子松確有餘款分存朱肖琴身、並代聲請准予依法給領、於是該局職員始允照四區塡具聲請單、章子松乃擇定第二十三二十四第四十二四十三四區、正在塡寫將畢時、一號籤適被上海銀行抽得、但見朱局長匆匆而至、突云已電市府請示、謂抽籤人抽籤時、僅攜五千元、不准認領四區等因、章子松復申前情、朱局長未待陳畢、即宣布第一號籤攜款不足、取消資格、時朱肖琴已聞信入內、即辯稱、本行代表人章子松攜款並非不足、惟恐發生意外、存於本人身上、承領時、自可立爲繳足、按照領地辦法、於時間手續、均不發生問題、[illegible](該局原定繳款時間以同日四日爲止)、朱局長拒絕接受、堅謂章子松抽籤時親手所攜款項分文不准挪用云云、又經朱肖琴再三申辯、朱局長方准具領一區、並諭令否則即將承領權根本取消、此時在局各領地人、目擊前後情狀、咸爲本行代抱不平、羣起詰責、該局胡科長竟宣稱將派警察一二百名到局彈壓云云、朱肖琴及章子松見該局態度堅決、抑且情勢急迫、不得已遵填申請單具領一區、仍向朱局長切實聲明、將其餘三區保留、以待合法解決、一面由章子松將申請單回至出納股繳納莊票洋一萬一千元、又現洋三百七十五元、因莊票係二十三日到期不受、復由朱肖琴出大同源紙行支永豐莊卒白支票一紙塡寫即期洋一萬二千元呈繳、取得繳款收據、始得具領第二十四區而退、此爲當日之經過情形、是本行領地手續、悉照市府頒布領地辦法、及土地局招領通告辦理、毫無違背之處、而朱局長臨時一再變更辦法、使領地人難於遵從、其對付本行之種種情形、尤覺非常駭異、本行迫於行政官吏之威權、不得不屈服於當時、除於次日具函向該局長質問外、特告詳情、以明眞相、上海大同源行啓、

以貨抵貨

主筆先生 歷來抵制日貨之所以不能持久、其原因有二、一爲儲備之國貨太少、不足以代替日貨、二爲人民之知識程度太低、而無國家觀念、以上二者、一爲生產、一爲教育、爲救國計、爲永久抵制日貨計、二者均不可漠視、目前宜由貨會發起在中國國民黨領導之下、招集全國商界代表開一大會討論以貨抵抵貨之切實辦法、以期能收實效、不妨即由大會產生一全國商界最高委員會、以辦理此事、由最高委員會邀同僑胞合資組織大規模之工廠若干所、以製造各種日用品、廉價分配於全國、邇來共匪活動甚力、辦理工廠、除規定優待工人之辦法外、宜施以三民主義之教育、工廠內須有講堂運動塲浴室宿舍等之設備、務使全體工人均能得到身心上之安適、對於國家對於工廠、均能發生一種愛力、如是則不但可免勞資之糾紛、且赤色帝國主義者對於工人亦無從奴隸之、此後中國之實業自能日見發達、無論何種經濟侵略、均不足畏矣、

現在我國之危險、已達極點、國內外之屠殺慘事、已及於商人之本身、人民自衛一事、萬不可再緩、似宜由各商會派人至各省、在中國國民黨指導之下、組織自衛團、使無病之店主夥友學徒、一律參加之、授以軍事訓練、將來正式軍隊若有一天同赴邊境與敵人周旋、後方之治安、全賴人民維持之、自衛團之組織份子、不限於商人、農工亦均得加入、

以上係抵制日貨、提高工商界知識程度、及養成自衛力之積極辦法、時機危迫矣、速圖之、　周頌西、

國際貿易局之使命與吾人之期望

主筆先生 近日消息、實業部將在本埠設一國際貿易局、以現任工商訪問局局長郭秉文博士爲局長、際此實業部力謀實總理實業計劃之時、此舉殊予國民以莫大之期望、故樂而論之、

慨自鴉片戰爭以還、八十餘年間、藩籬盡撤、門戶洞開、不平等條約之遺禍於政治經濟者深且鉅、單就每年金錢外溢之數量觀之、已令人不寒而慄、總理嘗言洋貨之侵入、每年奪我利權者五萬萬元、若不挽救、必至受經濟之壓迫、至於國亡種滅而後已、(民族主義第二講)、國際貿易局之設立、於商品之貿入易出、必有精審之考慮、此後出超入超之樞紐、概於此焉繫之、生貨之輸入、熟貨之輸出、必漸有以取今日相反之情形而代之、至於借資外國、以發展我國實業、尤斯局之最大使命矣、

嘗三復建國方略物質建設之篇、輒有感於中國最大之缺乏、厥爲機械、無機械雖有人才、無所措其手足、而實業乃莫由以興、而機械之製造、如機關車製造、礦業機械之製造、見於第四第六計劃中者、此製造時所需之機械、猶非仰給外洋不可、則國際貿易局第一項切要工作、其維設法輸入機械乎、最近實業部亦有中央機械廠設立之擬議、或與國際貿易局、不無連帶之關係也、

至於輸出方面、自來以絲茶米磁器等物爲大宗、而棉、豆、猪、雞卵之屬、亦頗聞外運、此等概可以生貨目之、雖交易之時、不無蠅頭可博、然二月新絲、五月新穀、皆吾人心頭肉、挖以獻人、縱能抵償經濟之費、已殊不値、況不能相抵、且日見落除乎、此又國際貿易局調查設計之範圍矣、

夫此局之使命、既如此其重大、任務如此其繁劇、固非具有深遠銳利之目光、幹練老到之長才者、不足以當之、非尋常交易之可由市儈捐客主之也、今聞實業部即以郭秉文博士長其局、想見其參與國際教育會議、國際商會之餘、經多日工商訪問局長之親驗、對於此新設機關、必能措置裕如也、

所可慮者、借外資、購外貨、淺人視之、不辨其性質目的作用之何、輒疑爲賣國、是在主持局務者之能以坦白態度示人而持以毅力耳、　鼎煃、

招考郵務佐事

主筆先生 去年八月間、滬區郵局曾招考郵務佐、應考者有近千人、至本年正月、方知錄取者有二百名左右、足見該局之從寬錄用也、惟所取人員、必須以次補缺、故一般錄取者、以爲偌大之郵局、補缺必易、乃靜待函招、不意至今僅補入二十餘名、然照此遲緩補缺、在後數名、不知何日方可補到也、此種遲緩原因、深望郵政當局登報公佈、或致函各錄取者聲明理由、是所企禱、　王寒梅、七月念日、

上海最高尚之西餐館
雪園
西菜 茶點
味美 價廉
靜安寺路跑馬廳對過
華安房子東首下層
電話三一六一一號
華安總線轉接

唐拾義

滬聲

又一大地產交易

坐落本埠法租界公館馬路即新橋街轉角處、又有大房產一處、占地約拾三畝、經由中國營業公司售去、其毛數售價約近二百萬兩左右、公館馬路房地產業需要之激增、於此可見一斑、

寶芳又到各種新片

愛多亞路東新橋寶芳公司、近由法國運到最新唱片計百餘種、該項唱片悉經嚴格鑑別、剔選精華、故發音洪亮咬字準確、超越尋常、現爲優待各界起見、並照批價特別廉售、

靈生油墨公司分送贈品

浙江路芝罘路靈生油墨公司爲著名之國貨油墨廠家、近因新廠落成、紀念贈品、凡印刷界來函索取、一律送實際合用的東西兩種、但每家祇限贈一次、

漕涇區開辦施醫局

滬西漕河涇鎮、歷年每屆炎暑、必創辦施醫局、今歲已委請楊永第君從行籌劃、佈置一切、定八月一日起開診、

江西同鄉會新委就職

江西旅滬同鄉會於本月十九日開改選大會、選舉執評委員等情、曾誌前報、茲悉該會執評委員於本月二十六日下午二時、齊集小南門江西會館行就職禮、臨時主席熊苐田、互選熊苐田賴偉英史岳門童福開周士達戴晉之羅洪盛等七人爲常務委員、饒君奇戴玉衡孔子箴劉紫霞爲文牘、黃國文劉脩鬆爲會計、黃葆祥袁錦棠爲庶務、並即席開執評第一次聯席會議、主席熊苐田報告、會員楊元吉提案二件、㈠廣徵會員、以樹基礎、㈡舉辦公益、以謀福利、依次討論、經衆通過、積極進行、執委史岳門戴玉衡提議本省赤匪逼地、業經政府督剿、將次殲滅、惟賑會廣募賑款、救濟災黎、本會應通電慰勞感謝、一致表決、即草擬電文拍發、又決議八月一日邀請江西會館全體董事列席、開第二次聯席會議、以聯鄉誼、而資團結進行云、

怎樣做一個新聞記者出版

「怎樣做一個新聞記者」一書、爲本報記者黃天鵬氏近作、全書分爲新聞記者之起源、地位、責任、分類、資格、教育、待遇、團體、將來等九章、附錄有「怎樣做一個新聞讀者」及「一個新聞記者的自述」二篇、爲有志爲新聞記者所必讀、亦從事新聞事業者之良好參考書、原書爲聯合所印刷、現由四馬路現代書局發行、聞聯合所出各種書籍版權、現概歸現代書局所有云、

兩路產業工會將成立

京滬滬杭甬鐵路工會整理委員會自奉令撤銷後、已由兩路黨部另委閔羅䇹、徐篤仁馮其審王蔚霞楊恒儒五人爲改組指導員、限期兩月負責改組、正式成立兩路產業工會、復以便利工作起見組織改組辦事處於上海北四川路底二百三十六號前工整會舊址、並委任閔羅䇹爲改組辦事處正主任、徐篤仁爲副主任、聞已於昨日下午在兩路黨部禮堂宣誓就職・即日啓用印信、開始辦公、惟指導員馮其審王蔚霞因原有職務關係、尚未就職云、

華昌出品油漆並無毒質

國貨會電請發還

中華國貨維持會以會員華昌製造廠出品衛生油漆、被人誣陷據報浙江民政廳發生查抄出品之誤會、前經去函查詢究竟、旋得該廳復函、報告經過詳情、昨經第二十屆第十九次執監委常會議決、准予電請浙江省政府暨民政廳秉公主持、激賞瞭寧、以維國貨、而利推銷、原電從略、

本埠分類廣告

君欲招尋失物乎　僱用僕役乎　覓屋置產乎　？？？　請閱本報分類廣告稱心滿意（五）

本報鑒於社會人事之日見繁複、爲便利各界易於檢查起見、特闢「本埠分類廣告欄」以應人事之需要、諸凡各業之佈告聲明、無不分門別類、薈萃一欄、使閱者一目瞭然、既便查考、尤覺醒目、廣告效力之大、自不待言、暫定每行以二十字高爲度、每行每次以大洋二角計、四行起碼、如荷惠顧、無任歡迎、此啓

醫藥

脫肛下血　痔　成管流膿
痔科專家陳紱百醫師新法注射內外痔瘻、不用刀割、自然枯落、不除管不再發、[illegible]

永安醫院　花柳專門痊愈
留日醫學士張秋潮主治新老白濁、橫痃、梅毒、下疳、[illegible]

國醫葛養民
介紹名醫葛養民國醫先生、[illegible]

贈送　老牌飛艇奪命水
[illegible]

上海閘北姚家石橋　徐道銘　傷科接骨　視診所　子伯仁侍診

專治　許永安醫士
[illegible]

雜類

永昌泰五金號（地址河南路四三七號）（電話一二九九四號）
專運歐美五金、木匠器具、各式洋刀剪刀、各種汽槍零件、價廉物美、以廣招徠

永安公司　南京路浙江路口　電話中二七七二
本公司專辦中外百貨、名目繁多、不勝備載、如荷惠顧、無任歡迎

教學

男女學生注意
[illegible]

精教工藝
[illegible]

聘請

招請婦女負販員
現有大批自製日用品價廉物美極易推銷、[illegible]

召租

名租　法租界海格路善鐘路口　大勝胡同
三層洋房　衛生器具　花園草地　空氣新鮮　兼有市房出租、地臨街面、裝置適宜、開設商店營業發達、餘屋無多、欲租請速
住　租金低廉　不收小租
專營　測繪營造　建築工程　地產買賣　房屋經租
大利公司經租部　九江路

▲高等住宅召租
華嚴里　[illegible]
大利公司經租部啓

便宜住宅召租
慎成里　機會難得　幸勿錯過
大利公司經租部啓

遊藝

電影

中央（六馬路）　東方之祕密
新中央（海甯路）　飛機大戰

卡德　關東大俠
萬國　三集濟公活佛
恩派亞　十七八集紅蓮寺
中華　五集關東大俠
世界　殺人的小姐
共和　綠林叛徒
黃金　異性的衝突
東海　恒娘
蓬萊　修理機器（暫停開映）
奧飛姆　頭集金台傳
武昌　黑衣女俠
長江　爲妻從軍
山西　封後孤鴻
國民　流氓皇帝
通　江湖劍俠
百星　愛之素
福安　三四集七星樓
中興大戲院　黑夜怪人
虹口　菲列濱大戰
九星　下本野人記
新愛倫　女俠白玫瑰
中山　一集金台傳

京劇

天蟾舞台　十五本封神榜
大舞台　二本施公案
更新舞台　三本大鐵公雞
更新舞台　五本西遊記
齊天舞台　三本樊梨花移山倒海

巴黎大戲院

兩親家遊非洲及兩親家遊巴黎等片主角
喬治雪尼與却利梅萊合演　滑稽鉅片
兩親家遊蘇格蘭
價目　前三場四角　末一場六角八角

賞格二百元

她

立郎檎獲

浙江大戲院

價目　小洋二角　四角　六角
今天日夜開映
馬格麗女士主演
最後的號外
Marguelitte De La Motte in FINAL EXIRA
（片已檢許）（華文說明）

遊戲場

寶興戲院　朱買臣　華麗緣
神仙世界
新新花園
永安天韻樓　黑衣大俠　大溪皇莊
先施樂園　牧地情花　新排西遊
小世界　半陽城

大世界

提倡普及民衆娛樂　每位售價小洋二角
三本西遊記
林如心　紅蝴蝶　花魁女

卡爾登影戲院

應各界要求重映一天
曼琳黛維絲
最新最佳傑作
風流滑稽艷情名片
未婚之父
MARION DAVIES in THE BACHELOR FATHER
父未婚・稱是天之驕子　而未婚而父真滑天下大幸了

南京大戲院

愛多亞路五三二號　電話一〇七八二
華納裴克士
演合士女[illegible]
醫師之妻
曝露女性之天性　宣佈女性之私慾
WARNER BAXTER in DOCTORS WIVES
價目　日戲　夜戲

上海大戲院

鄧肯姊妹合演　五彩歌舞對白名片
紅花綠葉
價目　（日）四角　六角　八角　（夜）六角　八角　一元

光華大戲院

今天日夜開映
國產名片
阮玲玉主演
武俠機關奇情巨片
九龍山下集
祇映兩天

敬以十萬分誠意告我全滬億萬觀衆

中西合璧價值連城空前宏偉游藝場

明園

七月卅日晚七時大開幕

尋快活的唯一樂園！求極樂的無上仙境！

特點一斑

大：游泳池 ……蘇醒你疲倦的精神！

涼：跳舞場 ……沉醉你狂熱的青春！

奇：逍遙艇 ……激刺你活躍的神經！

新：雜耍戲 ……陶冶你愉快的身心！

包羅萬象　目眩神移

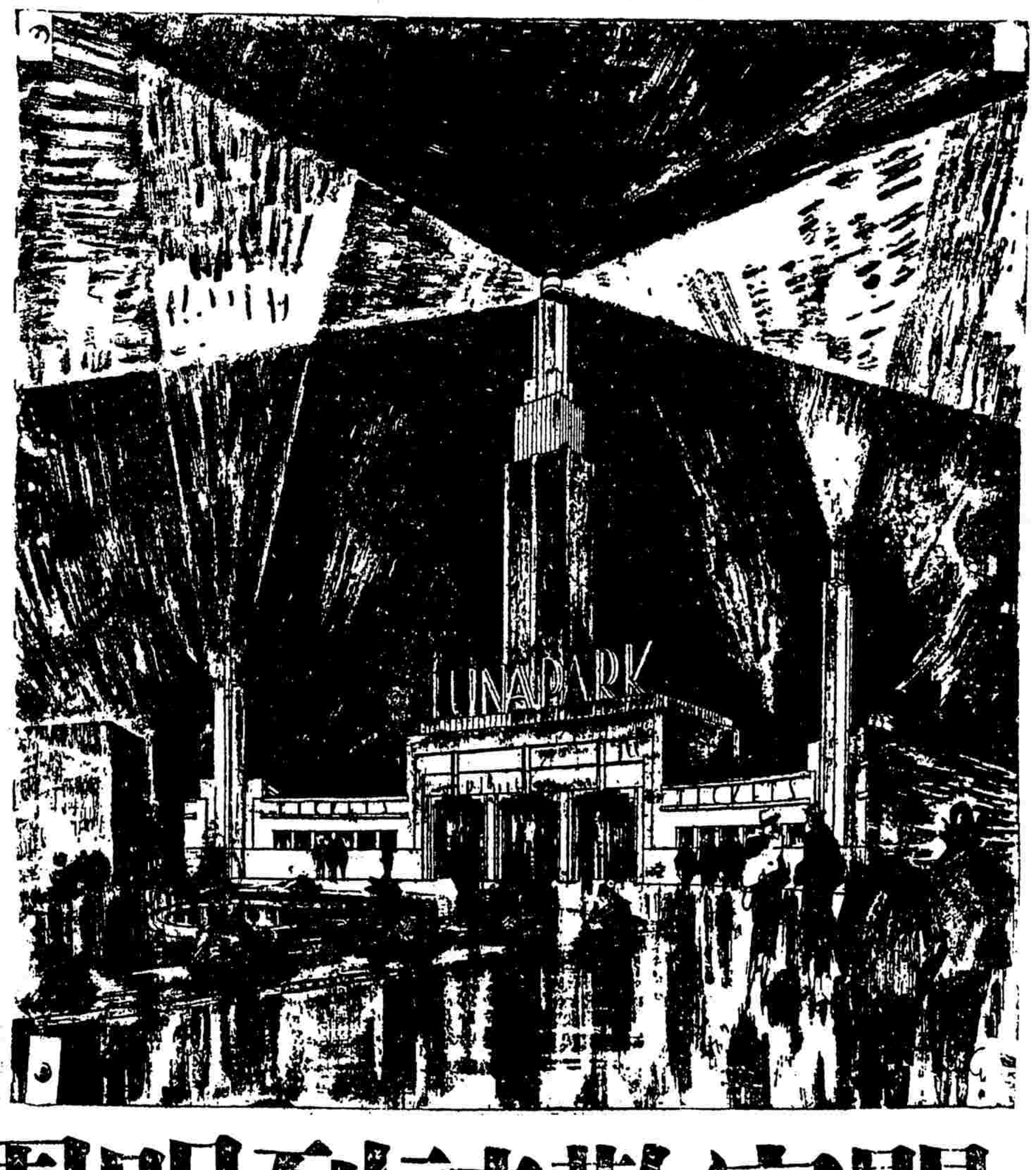

搜奇索異　光怪陸離

特點一斑

甜：愛情椅 ……浸在甜蜜的懷抱裏！

飛：蝴蝶飛 ……飛在溫馨的幻夢裏！

幽：絃樂園 ……樂在抑揚的調譜裏！

異：驚人戲 ……奇在難測的神祕裏！

大大小小闔家歡請到明園樂逍遙！

門票大洋五角——各場游藝除例外者概不取費——門票大洋五角

（附送游戲機票一張）

每日開放時間

各場游藝——上午十時至一時止

游泳池——上午六時至一時止

場中陳列別克汽車一輛奉贈

不日在明園舉行之萬國競艷大會選出之

上海小姐

（附送游戲機票一張）

星期六星期日及假日

各場游藝——上午十時至二時止

游泳池——上午六時至二時止